

股票代碼：2056

可查詢本公司年報之網址：
<http://mops.tse.com.tw/mops.htm>

璋鈺鋼鐵廠股份有限公司

CHANG YEE STEEL CO.,LTD

九十三年度

年 報

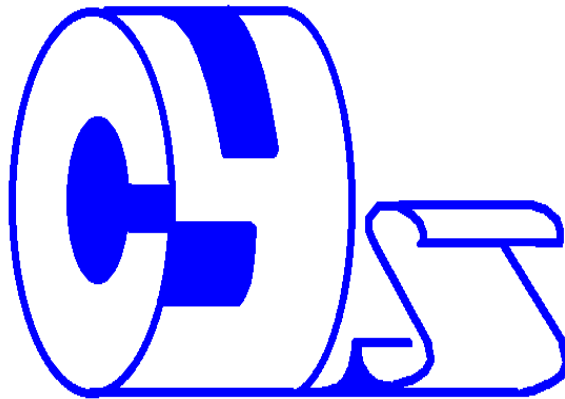

中華民國 九十四年 四月 二十九日 刊印

一、 本公司發言人及代理發言人：

1. 發言人：
姓名：雲宏裕
職稱：副總經理
電話：(04) 7983100
電子郵件信箱：henry_yun1@pchome.com.tw
2. 代理發言人：
姓名：鄭紹隆
職稱：財會部協理
電話：(04) 7983100
電子郵件信箱：cys.acc@msa.hinet.net

二、 公司地址、電話：

總公司地址：彰化縣伸港鄉新港村新港路六十之二號 電話：(04)7983100
和美廠地址：彰化縣和美鎮彰新路三段四七五號 電話：(04)7330677

三、 股票過戶機構：

名稱：金鼎綜合證券股份有限公司
地址：台北市敦化南路二段九十七號地下二樓
網址：<http://www.tisc.com.tw>
電話：(02) 23262899

四、 最近年度財務報告簽證會計師：

簽證會計師：林明壽、楊貞瑜
事務所名稱：鼎信聯合會計師事務所
地址：彰化市中興路 130 號 3 樓
網址：<http://www.dkcpa.com.tw>
電話：(04) 7262722

**五、 海外有價證券掛牌買賣之交易場所名稱
及查詢該海外有價證券資訊之方式：無。**

六、 公司網址：無。

目 錄

項	目 頁 次
壹、致股東報告書	1
貳、公司概況	4
一、公司簡介	4
二、公司組織	6
三、公司資本及股份、公司債、特別股、海外存託憑證、員工認股憑證及併購（包括合併、收購及分割）之辦理情形	28
參、營運概況	35
一、業務內容	35
二、市場及產銷概況	40
三、從業員工	48
四、環保支出資訊	48
五、勞資關係	48
六、重要契約	49
肆、資金運用計劃執行情形	50
一、計劃內容	50
二、計劃執行情形	50
伍、財務概況	51
一、最近五年度簡明資產負債表損益表	51
二、最近五年度財務分析	54
三、最近年度財務報告之監察人審查報告書	56
四、最近年度財務報表	57
五、最近年度經會計師查核簽證之母子公司合併財務報表	57
六、公司及其關係企業如有發生財務週轉困難情事，其對本公司財務狀況之影響	57
陸、財務狀況及經營結果之檢討分析與風險事項	58
一、財務狀況	58
二、經營結果	60
三、現金流量	61
四、最近年度重大資本支出對財務業務之影響	62
五、最近年度轉投資政策、其獲利或虧損之主要原因、改善計畫及未來一年投資計畫	63
六、最近年度及截至年報刊印日止之風險事項及評估	64
七、其他重要事項	64
柒、公司治理運作情形	65
一、公司治理運作情形及其與上市上櫃公司治理實務守則差異情形及原因	65
二、公司如有訂定公司治理守則及相關規章者，應揭露其查詢方式	66
三、其他足以增進對公司治理運作情形之瞭解的重要資訊	66
捌、特別記載事項	67
一、關係企業相關資料	67

二、內部控制制度執行狀況.....	71
三、最近年度及截至年報刊印日止董事或監察人對董事會通過重要決議有不同意見且有記載或書面聲明者.....	72
四、最近年度及截至年報刊印日止，私募有價證券辦理情形.....	72
五、最近年度及截至年報刊印日止，子公司持有或處分本公司股票情形.....	72
六、最近年度及截至年報刊印日止，股東會及董事會之重要決議.....	73
七、最近年度及截至年報刊印日止，公司及其內部人員依法被處罰、公司對其內部人員違反內部控制制度規定之處罰、主要缺失與改善情形.....	76
八、其他必要補充說明事項.....	76
九、最近年度及截至年報刊印日止，如發生證券交易法第三十六條第二項第二款所訂對股東權益或證券價格有重大影響之情形.....	76

壹、致股東報告書

(一)93年度營業報告

1. 營業計劃實施成果

全球鋼價沿續2003年強勁反彈力道，2004年國際鋼價依舊持續飆漲。在國際原油不斷飆升，鐵礦、煤礦等煉鋼原物料價格創新高，加上國際航運船隻與基礎設備嚴重不足，使得國內運輸費用幅度提高，2004年國內鋼鐵產業在景氣回升，民間投資增加，公共工程持續推動下，鋼鐵內需暢旺，外銷接單在歐洲、北美經濟景氣仍熱絡帶動下，下游產業接單表現良好。本公司93年度營收為新台幣27億3仟3佰萬元，較92年增加28.20%，在獲利方面，93年度稅後淨利為新台幣1億8仟9佰萬元，由於經濟景氣帶動及鋼鐵需求量增加，致獲利高於92年度之水準。

2. 預算執行情形

單位：新台幣仟元

項 目	93年度預算數	93年度預算執行情形	
		實際金額	達成率(%)
營業收入	2,840,000	2,733,784	96.26
營業成本	2,520,000	2,330,864	92.49
營業毛利	320,000	402,920	125.91
營業費用	110,000	107,933	98.12
營業淨利	210,000	294,987	140.47
營業外收入	50,000	6,063	12.13
營業外支出	10,000	47,929	479.29
稅前淨利	250,000	253,121	101.25

3. 財務收支及獲利能力分析

單位：新台幣仟元

項目		年度	93年度	92年度	增(減)%
財務收支	營業收入		2,733,784	2,132,875	28.17%
	營業毛利		402,920	230,008	75.18%
	利息收入		22	40	-45%
	利息支出(註)		7,441	11,836	-37.13%
	稅後損益		189,649	89,959	110.82%
獲利能力分析	獲利能力分析	資產報酬率	13.51	8.24	63.96%
		股東權益報酬率	23.50	13.22	77.76%
		純益率	6.94	4.22	64.45%
		每股盈餘(元)	3.31	1.72	92.44%

註：93年度利息資本化金額：56仟元，92年度利息資本化金額：334仟元。

4. 研究發展狀況：無。

(二)94年度營業計劃概要

1. 經營方針

「永續經營，追求卓越，創造利潤，利益分享」為本公司經營的目標與價值。為貫徹此一理念與目標，本公司經營團隊將秉持一貫經營理念，穩健發展，積極創新，以最前瞻宏觀的思維追求最高經營績效。因應市場趨勢，結合產業特性，擬定公司經營方針與策略。

2. 預期銷售數量

預計94年度鋼板銷售量：134,550噸係依據公司成長目標及預期市場供需情況估計。

3. 重要之產銷政策

(1)行銷政策

1. 提高高品級鋼材銷售，開拓高附加價值產業市場。
2. 鋼材裁切加工精緻化、精密化，提昇產品品級，創造鋼品更高價值。

- 3.滿足客戶購料需求，增加鋼品銷售種類，提供客戶多樣需求，因應未來市場少量多樣型態。
- 4.深化加工層次，提高加工附加價值，並滿足客戶要求。(如：再壓延、切割、沖製)。
- 5.擴展海外投資市場，尋求利基市場，以台灣為生產行銷中心，定位本公司為亞洲高品級鋼材配銷供應廠。

(2)生產政策

- 1.增加精密高效率機械設備，提高生產效率，落實高品級產品政策。
- 2.加強人員培訓，強化品質觀念，提高加工技術層次，建立國際性競爭力。
- 3.生產流程資訊化，強化行政效能，改善生產排程，提高生產效率。
- 4.增設高精度輓輪、圓刀研磨機，降低委外加工成本，提高機動性。
- 5.增設超薄板分條小剪機，產品品級更具競爭力。

2004 年全球鋼材表面消費量首度突破 10 億噸，創歷史新高。回顧國際鋼鐵從 2001 年至 2004 年已連續三年每年成長均超高 7%，根據統計未來至 2010 年國際鋼鐵表面消費量仍以每年 7% 成長，在中國大陸、俄羅斯、印度、巴西等新興地高度經濟成長下，預估全球鋼鐵需求將持續成長。本公司將秉持穩定經營原則，在全球詭譎多變的經濟變動下，尋找利基市場，強化經營體質，追求卓越經營績效，來回饋股東對我們的支持。

董事長：雲萬益 敬上

貳、公司概況

一、公司簡介

(一) 設立日期：中華民國七十年十二月二十九日

(二) 公司沿革

民國七十年：創設璋鈺鋼鐵有限公司，資本額新台幣 2,000 仟元整。營業地址：彰化縣和美鎮彰新路三段 475 號。

主要營業項目：鋼板裁剪加工及買賣。

民國七十二年：公司變更組織改為現名璋鈺鋼鐵廠股份有限公司，增資為新台幣 12,000 仟元。

民國七十五年：增設自動化小整平裁剪機、切條機，增資為 26,000 仟元。

民國七十七年：於彰化縣伸港鄉購地建廠完成。

民國七十八年：購買浪板成型機，經銷鍍鋅烤漆及鍍鋁鋅烤漆，並增資為新台幣 70,000 仟元。

民國七十九年：將鋼板裁剪設備由和美遷至伸港廠，並增資至新台幣 100,000 仟元。營業地址：彰化縣伸港鄉新港路 60 之 2 號

民國八十年：購置微電腦數值自動控制鋼板整平裁剪沖壓機壹套，增資為新台幣 152,000 仟元。

民國八十一年：增資至新台幣 190,000 仟元。

民國八十七年：一月成立和美廠，從事烤漆浪板裁剪成型之加工買賣。
十二月設立 CHANG YEE STEEL (B. V. I.) CO., LTD.

民國八十八年：一月通過 ISO 9002 國際品質保證認證。

二月經濟部投審會通過本公司經由第三地區投資大陸萬益五金制品(昆山)有限公司，持股比例 70%，轉投資金額美金 35,000 仟元。

四月和美廠生產辦公用椅。

五月經主管機關核准股票公開發行。

七月辦理現金增資 133,000 仟元，每股溢價 12 元，共募集資金 159,600 仟元，償還銀行借款及購入和美廠用地，另盈餘轉增資 55,000 仟元，實收資本額為 380,000 仟元。

民國八十九年：八月盈餘轉增資 22,800 仟元、資本公積轉增資 26,600 仟元，增資後實收資本額為 429,400 仟元。

十一月結束和美廠生產組裝辦公用椅生產線。

民國九十年：八月盈餘轉增資 20,600 仟元、增資後實收資本額為 450,000 仟元。

民國九十一年：七月通過 ISO 9001:2000 年版 國際品質保證認證。

十月經濟部投審會通過本公司經由第三地區增資大陸萬益五金制品(昆山)有限公司美金 2,000 仟元。

民國九十二年：和美廠成立壓延及分條生產線。

十月現金增資 49,500 仟元，增資後實收資本為 499,500 仟元。

民國九十三年：八月興櫃掛牌交易。

九月辦理現金增資 49,000 仟元，每股溢價 15 元，共募集資金 73,500 仟元，另盈餘轉增資 61,500 仟元，實收資本額為 610,000 仟元。

二、公司組織

(一)組織系統

(1)組織結構

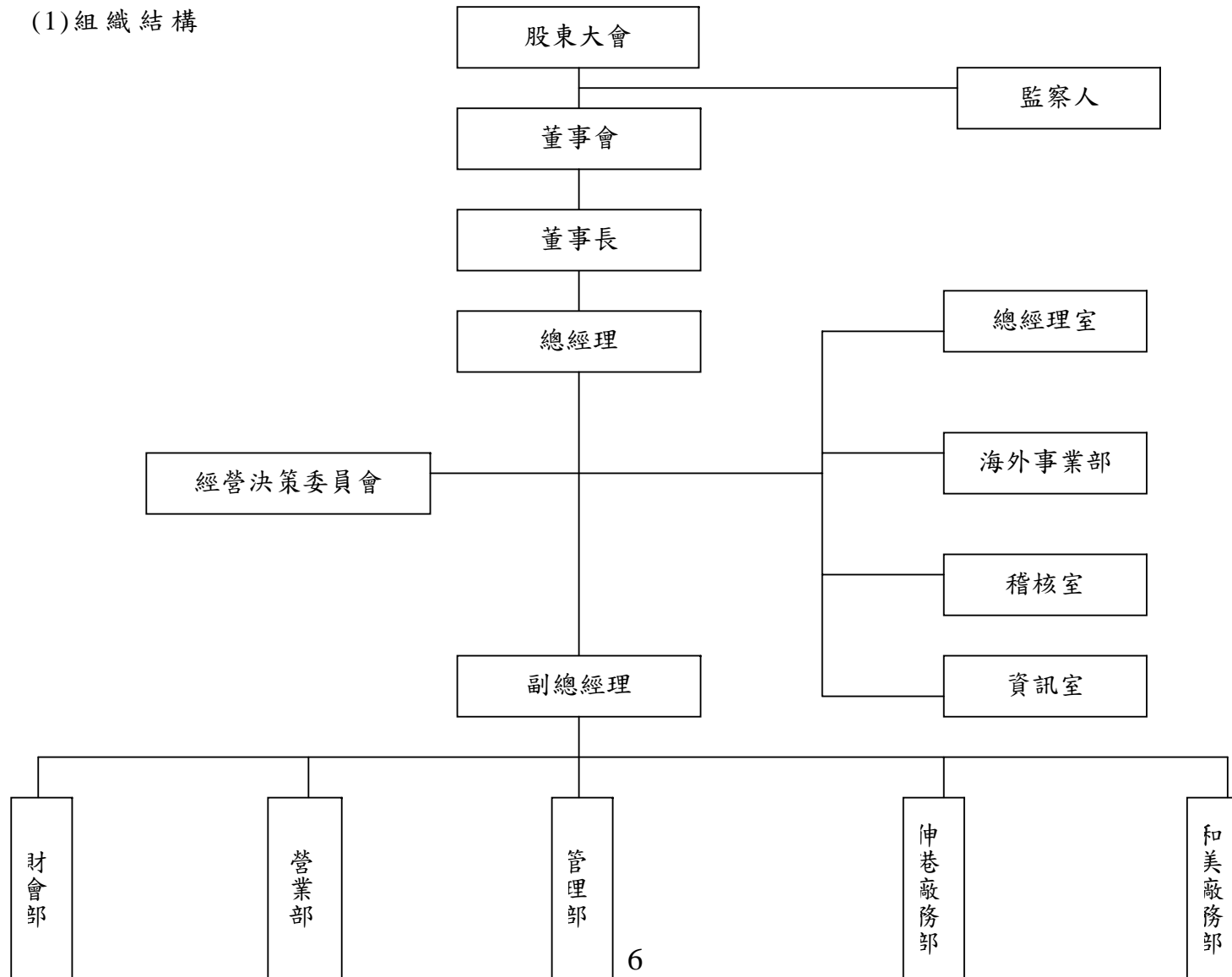

(2)各主要部門所營業務

部 門	所 營 業 務
總經理室	負責經營計劃、經營績效檢核、組織規劃、海外投資業務、專業企劃與推動及資訊推廣等相關事項。
經營決策委員會	負責經營決策擬定及子公司營運管理辦法擬訂等相關事項。
海外事業部	負責海外投資業務及海外子公司經營等相關事項。
資訊室	負責資訊事務管理維護業務。
稽核室	直接向總經理負責，稽核各單位之營運活動與內部控制之執行情形。
營業部	業務課： 1. 鋼板、鋼捲市場開發、調查及銷售。 2. 材料需求預估及調度。 3. 客戶退貨申訴及各項服務。 4. 客戶信用管理及收款。 採購課： 1. 原料之採購。 銷管課： 1. 生產排程之控管。 2. 入庫、出貨作業。 3. 運輸管理、車輛調度。 4. 產銷協調與配合。
伸港廠務部	1. 鋼板(捲)存放管理。 2. 產品裁剪加工及出貨。 3. 存貨盤點。 4. 工業安全與衛生。 5. 設備保養與維修。
管理部	1. 人事、招募、任用、晉升、考勤、考核、教育訓練、福利、退休、離職等業務。 2. 總務、採購及收、發文作業。
財會部	會計課： 綜理相關成本、會計之業務處理、編制財務報表、預算彙編與控制、股務相關作業。

	<p>財務課：</p> <ol style="list-style-type: none"> 1. 現金出納管理、有價證券保管。 2. 資金籌措、財務調度、融資管理等業務。
和美廠務部	<ol style="list-style-type: none"> 1. 鋼板(捲)存放管理。 2. 產品裁剪加工壓延及出貨。 3. 存貨盤點。 4. 工業安全與衛生。 5. 設備保養與維修。

(二) 董事、監察人、總經理、副總經理、協理、各部門及分支機構主管資料：

(1) 董事、監察人：

1. 董事及監察人資料

94年4月29日

職稱 (註1)	姓名	選(就) 任 日期	任期	初次任期 日期 (註2)	選任時持有股份		現在持有股數		配偶、未成年子女 現在持有股份		利用他人名 義持有股份		主要經 (學)歷 (註3)	目前兼任本公司及其他公司之職務	具配偶或二親等以內關係 之其他主管、董事或監察人		
					股數	持股 比率	股數	持股 比率	股數	持股 比率	股數	持股 比率			職稱	姓名	關係
董事長	豪鎰投資(股) 公司代 表人: 雲萬益	930628	3年	930628	2,505,000	5.02	2,813,415	4.61	-	-	-	-	國校 畢業	1. LARGE CROWN LIMITED. (HK) 之負責人 2. CHANG YEE STEEL CO., LTD. (B. V. I.)之負責人 3. 萬益五金製品(昆山)有限 公司法人股東代表 4. 金順豐投資股份有限公司之 負責人 5. CHUNG MAO TRADING (BVI) CORPORATION 法人代表董事 6. GOLDSMART HOLDING L. L. C. 之負責人。 7. 豪鎰投資股份有限公司法人股 東代表	董事 總經理 副總經理 經理 總經理 特助	雲家助 雲財福 雲宏裕 雲相貴 周月煌	兄弟 兄弟 父子 父子 姻親
副董 事長	宏瑋投 資(股) 公司代 表人: 雲家助	930628	3年	930628	2,498,000	5.00	2,805,553	4.60	-	-	-	-	國校 畢業	1. DUBGAIN CO., LTD. (BVI)之 負責人。 2. 金順豐投資股份有限公司之 董事 3. 宏瑋投資股份有限公司法人股 東代表	董事長 總經理 監察人 總經理 特助	雲萬益 雲財福 雲淑娟 周月煌	兄弟 兄弟 父女 姻親

董事	晉捷投資(股)公司代表人: 雲財福	930628	3年	930628	2,500,000	5.01	2,807,800	4.60	-	-	-	-	高中畢業	<ol style="list-style-type: none"> 1. 璋泰五金製品(東莞)有限公司之副董事長 2. 萬益五金製品(昆山)有限公司之董事長 3. WONDERFULYEAR CO., LTD 之負責人 4. 金順豐投資股份有限公司之董事 5. 璋興投資股份有限公司之負責人 6. 國豐投資股份有限公司之負責人 7. LARGE CROWN LIMITED. (SAMOA) 之負責人 8. 晉捷投資股份有限公司法人股東代表 9. 丸一金屬製品(佛山)有限公司之董事 	董事長 董事 總經理 特助	雲萬益 雲家助 周月煌	兄弟 兄弟 夫妻
董事	陳昇平	930628	3年	880825	118,421	0.24	185,426	0.30	178,585	0.29	-	-	大學畢業	<ol style="list-style-type: none"> 1. 璋泰五金製品(東莞)有限公司之總經理 2. LARGE CROWN LIMITED. (HK) 之董事 3. LARGE CROWN LIMITED. (SAMOA) 之董事 4. 璋興投資股份有限公司之董事 5. 國豐投資股份有限公司之董事 6. 丸一金屬製品(佛山)有限公司之董事兼總經理 	無	無	無

董事	楊來成	930628	3年	890504	118,421	0.24	142,874	0.23	142,874	0.23	-	-	大學畢業	萬益五金製品(昆山)有限公司之總經理	無	無	無
董事	趙金和	931103	3年	931103	1,137,646	1.86	1,137,646	1.86	-	-	-	-	高中畢業	1. 璋泰五金製品(東莞)有限公司董事長 2. 東莞璋億五金製品有限公司董事長 3. 磁音電子音響五金有限公司董事長 4. 凱全鋼鐵機械(股)公司董事	無	無	無
董事	姚忠仁	931103	3年	931103	78,115	0.13	78,115	0.13	-	-	-	-	大學畢業	1. 中新資訊(股)公司總經理	無	無	無
獨立董事	蔡茂寅	931103	3年	931103	-	-	-	-	-	-	-	-	日本名古屋大學法學博士	國立台灣大學法學院教授	無	無	無
獨立董事	何宗賢	940309	2年	940309	-	-	-	-	-	-	-	-	大學畢業	巨庭機械股份有限公司總經理室協理	無	無	無
監察人	鄭景壬	930628	3年	880825	258,986	0.52	290,872	0.48	-	-	-	-	大學畢業	皇奇投資股份有限公司之董事	無	無	無

獨立 監察人	蔡顯銘	930628	3年	930628	-	-	-	-	-	-	-	-	大學 畢業	蔡顯銘會計師事務所執 業會計師	無	無	無
監察人	雲淑娟	930628	3年	930628	959,210	1.92	1,111,029	1.82	1,152,030	1.89	-	-	大專 畢業	宏瑋投資股份有限公司之董事	董事	雲家助	父女

註1：屬法人股東代表者，應註明法人股東名稱並應填列下表。

註2：填列首次擔任公司董事或監察人之時間，如有中斷情事，應附註說明。

註3：與擔任目前職位相關之經歷，如於前揭期間曾於查核簽證會計師事務所或關係企業任職，應敘明其擔任之職稱及負責之職務。

2. 法人股東之主要股東：

94年4月29日

法 人 股 東 名 稱 (註1)	法 人 股 東 之 主 要 股 東 (註2)
豪鎰投資股份有限公司	雲萬益、雲相貴、雲宏裕、雲麗娟、高鸞、曹鈴雅、馬秀菊
宏瑋投資股份有限公司	雲家助、薛秀嬌、雲玉珍、雲淑娟、雲琪能、雲靖惠
晉捷投資股份有限公司	雲財福、周月煌、雲敬雯、雲莉婷

註1：董事、監察人屬法人股東代表者，應填寫該法人股東名稱。

註2：填寫該法人股東名稱(其股權比例超過百分之十或股權比例占前十名)。

獨立董事：蔡茂寅									
獨立董事：何宗賢									
監察人：鄭景壬									
獨立監察人：蔡顯銘									
監察人：雲淑娟									

註1：欄位多寡視實際數調整。

註2：各董事、監察人符合下述各條件者，請於各條件代號下方空格中打“✓”。

- (1) 非為公司之受僱人或其關係企業之董事、監察人或受僱人，但其兼任母公司或子公司之獨立董事、獨立監察人者，不在此限。
- (2) 非直接或間接持有公司已發行股份總額百分之一以上或持股前十名之自然人股東。
- (3) 非前二項人員之配偶或其二親等以內直系親屬。
- (4) 非直接或間接持有公司已發行股份總額百分之五以上法人股東之董事、監察人、受僱人或持股前五名法人股東之董事、監察人、受僱人。
- (5) 非與公司有財務、業務往來之特定公司或機構之董事、監察人、經理人或持股百分之五以上股東。
- (6) 非為最近一年內提供公司或關係企業財務、商務、法律等服務、諮詢之專業人士、獨資、合夥、公司或機構團體之企業主、合夥人、董事（理事）、監察人（監事）、經理人及其配偶。
- (7) 非為公司法第二十七條所訂之法人或代表人。

註3：擔任公司獨立董事或獨立監察人者，如有兼任其他公司獨立董事或獨立監察人情事，應備註說明兼任家數。

(2)總經理、副總經理及協理、各部門及分支機構主管資料：

94年4月29日

職稱	姓名	選(就)任日期	持有股份		配偶、未成年子女持有股份		利用他人名義持有股份		主要經(學)歷	目前兼任其他公司之職務	具配偶或二親等以內關係之經理人		
			股數	持股比率	股數	持股比率	股數	持股比率			職稱	姓名	關係
總經理	雲財福	94.04	4,852,269	7.95	4,108,285	6.73	-	-	高中畢業	1. 璋泰五金製品(東莞)有限公司之副董事長 2. 萬益五金製品(昆山)有限公司之董事長 3. WONDERFULYEAR CO., LTD 之負責人 4. 金順豐投資股份有限公司之董事 5. 璋興投資股份有限公司之負責人 6. 國豐投資股份有限公司之負責人 7. LARGE CROWN LIMITED. (SAMOA) 之負責人 8. 晉捷投資股份有限公司法人股東代表之董事 9. 丸一金屬製品(佛山)有限公司之董事	總經理特助	周月煌	配偶
副總經理	雲宏裕	92.09	1,379,039	2.26	1,049,959	1.72	-	-	高中畢業	1. 豪鎰投資股份有限公司之負責人 2. 璋興投資股份有限公司之	總經理 經理	雲財福 雲相貴	叔姪 兄弟

										董事 3. LARGE CROWN LIMITED. (SAMOA) 之董事 4. 國豐投資股份有限公司之 董事 5. 九一金屬制品(佛山) 有限公司之董事 6. 金順豐投資股份有限公司 之監察人	財務課 副理 營業部協 理	曹鈴雅 黃志助	姻親 姻親
總經理 特助	周月煌	88.05	4,108,285	6.73	4,852,269	7.95	-	-	高職畢業 三東毛紡公司 會計 春源鋼鐵公司 財務	1. LARGE CROWN CORP. 之負責 人 2. 晉捷投資股份有限公司之監 察人	總經理	雲財福	配偶
總經理室 經理	陳錫智	94.03	-	-	-	-	-	-	碩士畢業	無	無	無	無
伸港廠 廠長	林境寬	84.08	15,622	0.03	25,898	0.05	-	-	國中畢業	無	無	無	無
財會部 協理	鄭紹隆	93.08	53,199	0.09	-	-	-	-	專科畢業 鼎信聯合會 師事務所 查帳副理	1. 璋興投資(股)有限公司 監察人 2. 國豐投資(股)有限公司 監察人	無	無	無
財會部 財務副理	曹鈴雅	94.01	1,083,778	1.78	1,350,054	2.21	-	-	高職畢業 南陽實業 業務助理	無	副總經理 經理	雲宏裕 雲相貴	姻親 配偶
營業部 協理	黃志助	93.08	210,920	0.35	1,115,536	1.83	-	-	專科畢業 寶成工業(股)公司 企劃專員 臺灣玻璃(股)公司 台中廠品管專員	CLASSICAL VOGUE L. L. C 之 負責人	副總經理 經理	雲宏裕 雲相貴	姻親 姻親

和美廠 經理	雲相貴	92.01	386,767	0.63	2,047,065	3.36			高職畢業	豪鎰投資股份有限公司之董事	總經理 副總經理 財務課副理	雲財福 雲宏裕 曹鈴雅	叔姪 兄弟 配偶
和美廠 廠長	巫火龍	92.09	22,000	0.04	-	-	-	-	高職畢業	無	無	無	無
稽核室 主管	葉盈瑩	93.09	-	-	-	-	-	-	專科畢業	無	無	無	無

1. 董事之報酬：

93年12月31日

單位:新台幣仟元

職稱	姓名	車馬費 及報酬	盈餘分配 之董事 酬勞	盈餘分配之員工紅利金額			前三項總額	總額占稅後 純益之比例 (%)	取得員工認 股權憑證 數額	其他報酬	
				現金紅 利	股票紅利						
					股數	市價					金額
董事長	雲萬益	11,450	11,265	930	-	-	1,010	24,655	13%	-	豐田汽車一部 帳面價值：23 LEXUS 汽車一部 帳面價值：1,230 LEXUS 汽車一部 帳面價值：1,268
董事	雲家助										
董事	雲財福										
董事	陳昇平										
董事	楊來成										
董事	趙金和										
董事	姚忠仁										
獨立董事	蔡茂寅										
獨立董事	林世傑										

2. 監察人之報酬：

93年12月31日

單位：新台幣仟元

職稱	姓名	車馬費及報酬	盈餘分配之監察人酬勞	前二項總額	總額占稅後純益之比例(%)	其他報酬(註2)
監察人	黃錫仁	85	606	691	0.36%	-
監察人	蔡孔章					
監察人	鄭景壬					
獨立監察人	蔡顯銘					
監察人	雲淑娟					

註1：黃錫仁、蔡孔章於93/6/28解任。

3. 總經理及副總經理之報酬：

93年12月31日

單位：新台幣仟元

職稱	姓名	薪資	獎金、 特支費	盈餘分配之員工紅利金額(註2)				前三項總額	總額占稅後 純益之比例 (%)	取得員工認 股權憑證 數額(註3)	其他報酬(註4)
				現金紅 利	股票紅利						
					股數	市價	金額				
總 經 理	雲財福	4,963	11,408	380			202	10,065	5.31%	-	LEXUS 汽車一部 帳面價值：1,268 豐田汽車一部 帳面價值：655
副總 經理	雲宏裕										

註：係93年12月31日之帳面價值。

4. 配發員工紅利之經理人姓名及配發情形：

93年12月31日

單位：新台幣仟元

	職稱 (註1)	姓名 (註1)	股票紅利			現金紅利	總計	總額占稅後純 益之比例(%)
			股數	市價(註2)	金額	金額		
經 理 人	總經理	雲財福	-	-	-	946	946	0.50%
	副總經理	雲宏裕						
	總經理特助	周月煌						
	總經理室經理	陳錫智						
	伸港廠廠長	林境寬						
	財會部協理	鄭紹隆						
	財務課副理	曹鈴雅						
	營業部協理	黃志助						
	和美廠經理	雲相貴						
	和美廠廠長	巫火龍						
	稽核室主管	葉盈瑩						

(三) 最近年度及截至年報刊印日止，董事、監察人、經理人及持股比例超過百分之十之股東股權移轉及股權質押變動情形：

(1) 董事、監察人、經理人及大股東股權變動情形：

職稱(註1)	姓名	93 年度		當年度截至 4 月 29 日止	
		持有股數增(減)數	質押股數增(減)數	持有股數增(減)數	質押股數增(減)數
董事	雲萬益(註1)	(575,000)	-	-	-
董事	雲家助(註1)	(573,000)	-	-	-
董事/經理人/大股東	雲財福(註1)	(450,000)	-	-	-
豪鎰投資(股)公司	代表人:雲萬益	308,415	-	-	-
宏瑋投資(股)公司	代表人:雲家助	307,553	-	-	-
晉捷投資(股)公司	代表人:雲財福	307,800	-	-	-
董事	陳昇平	66,975	-	-	-
董事	楊來成	24,453	-	-	-
監察人	黃錫仁(註1)	148,026	-	-	-
監察人	鄭景壬	31,886	-	-	-
監察人	蔡孔章(註1)	148,026	-	-	-

財會部協理	鄭紹隆	5,831	-	-	-
營業部協理	黃志助	53,394	-	-	-

註1：93/06/28卸任。其後之股權異動不予揭露。

(2)董事、監察人、經理人及大股東股權移轉資訊：

姓名(註1)	股權移轉原因	交易日期	交易相對人	交易相對人與公司、董事、監察人及持股比例超過百分之十股東之關係	股數	交易價格(元/股)
豪鎰投資(股)公司 代表人:雲萬益	贈與	93.04.14	雲佩綺	祖孫	40,000	14.21
豪鎰投資(股)公司 代表人:雲萬益	贈與	93.04.14	雲芝諭	祖孫	40,000	14.21
豪鎰投資(股)公司 代表人:雲萬益	贈與	93.04.14	雲品瀚	祖孫	80,000	14.21
豪鎰投資(股)公司 代表人:雲萬益	贈與	93.04.14	黃竹瑄	祖孫	40,000	14.21
豪鎰投資(股)公司 代表人:雲萬益	一般交易	93.04.27	豪鎰投資股份有限公司	股東	375,000	14.00
宏瑋投資(股)公	贈與	93.04.14	雲琪能	父子	130,000	14.21

司代表人：雲家助						
宏瑋投資(股)公司 司代表人：雲家助	贈與	93.04.14	吳建璋	祖孫	45,000	14.21
宏瑋投資(股)公司 司代表人：雲家助	贈與	93.04.14	吳錦榮	祖孫	25,000	14.21
宏瑋投資(股)公司 司代表人：雲家助	一般交易	93.04.27	宏瑋投資股份有限公司	股東	373,000	14.00
晉捷投資(股)公司 代表人：雲財福	贈與	93.04.14	雲莉婷	父女	160,000	14.21
晉捷投資(股)公司 代表人：雲財福	贈與	93.04.14	雲敬雯	父女	40,000	14.21
晉捷投資(股)公司 代表人：雲財福	一般交易	93.04.27	晉捷投資股份有限公司	股東	250,000	14.00
豪鎰投資(股)公司 代表人：雲萬益	一般交易	94.01.23	一般投資人	無	88,000	21
豪鎰投資(股)公司 代表人：雲萬益	一般交易	94.01.23	一般投資人	無	88,000	21
豪鎰投資(股)公司	一般交易	94.01.26	一般投資人	無	20,000	21

代表人:雲萬益						
晉捷投資(股)公司 代表人:雲財福	一般交易	94.01.26	一般投資人	無	20,000	21
豪鎰投資(股)公司 代表人:雲萬益	一般交易	94.01.27	一般投資人	無	47,000	21
晉捷投資(股)公司 代表人:雲財福	一般交易	94.01.27	一般投資人	無	47,000	21
豪鎰投資(股)公司 代表人:雲萬益	一般交易	94.01.28	一般投資人	無	17,000	21
晉捷投資(股)公司 代表人:雲財福	一般交易	94.01.28	一般投資人	無	12,000	21
豪鎰投資(股)公司 代表人:雲萬益	一般交易	94.01.31	一般投資人	無	5,000	21
晉捷投資(股)公司 代表人:雲財福	一般交易	94.01.31	一般投資人	無	10,000	21
晉捷投資(股)公司 代表人:雲財福	一般交易	94.02.02	一般投資人	無	15,000	21
晉捷投資(股)公司	一般交易	94.02.03	一般投資人	無	15,000	21

代表人:雲財福						
晉捷投資(股)公司 代表人:雲財福	一般交易	94.02.04	一般投資人	無	15,000	21
晉捷投資(股)公司 代表人:雲財福	一般交易	94.02.21	一般投資人	無	72,000	21
晉捷投資(股)公司 代表人:雲財福	一般交易	94.02.23	一般投資人	無	53,000	21
豪鎰投資(股)公司 代表人:雲萬益	一般交易	94.02.24	一般投資人	無	73,000	21
晉捷投資(股)公司 代表人:雲財福	一般交易	94.02.24	一般投資人	無	73,000	21
豪鎰投資(股)公司 代表人:雲萬益	一般交易	94.02.26	一般投資人	無	76,000	21
晉捷投資(股)公司 代表人:雲財福	一般交易	94.02.26	一般投資人	無	76,000	21
豪鎰投資(股)公司 代表人:雲萬益	一般交易	94.03.01	一般投資人	無	127,000	21
晉捷投資(股)公司	一般交易	94.03.01	一般投資人	無	127,000	21

代表人:雲財福						
豪鎰投資(股)公司 代表人:雲萬益	一般交易	94.03.03	一般投資人	無	37,000	21
晉捷投資(股)公司 代表人:雲財福	一般交易	94.03.03	一般投資人	無	36,000	21
豪鎰投資(股)公司 代表人:雲萬益	一般交易	94.03.04	一般投資人	無	40,000	21
晉捷投資(股)公司 代表人:雲財福	一般交易	94.03.04	一般投資人	無	41,000	21
宏瑋投資(股)公 司代表人:雲家助	一般交易	93.03.06	一般投資人	無	83,000	21
宏瑋投資(股)公 司代表人:雲家助	一般交易	93.03.09	一般投資人	無	67,000	21
宏瑋投資(股)公 司代表人:雲家助	一般交易	93.03.10	一般投資人	無	56,000	21
宏瑋投資(股)公 司代表人:雲家助	一般交易	93.03.11	一般投資人	無	30,000	21
宏瑋投資(股)公	一般交易	93.03.14	一般投資人	無	19,000	21

司代表人：雲家助						
宏瑋投資(股)公司 司代表人：雲家助	一般交易	93.03.16	一般投資人	無	45,000	21
豪鎰投資(股)公司 代表人：雲萬益	一般交易	93.03.21	一般投資人	無	40,000	21
晉捷投資(股)公司 代表人：雲財福	一般交易	93.03.21	一般投資人	無	40,000	21

(3)董事、監察人、經理人及大股東股權質押資訊：無。

(四) 公司、公司之董事、監察人、經理人及公司直接或間接控制之事業對同一轉投資事業之持股數，並合併計算綜

持股比例：

93年12月31日

單位：仟股/仟元

轉投資事業（註）	本公司投資		董事、監察人、經理人及直接或間接控制事業之投資		綜合投資	
	股數	持股比例	股數	持股比例	股數	持股比例
CHANG YEE STEEL CO., LTD (BVI)	6,620	100%	-	-	6,620	100%
萬益五金制品(昆山)有限公司	-	77.46%	-	3%	-	80.46%
廣鑫精密塑膠制品(昆山)有限公司	-	30%	-	-	-	30%
財榮金屬制品(太倉)有限公司	-	20%	-	-	-	20%

WONDERFUL YEAR CO.,LTD	39	77.46%	-	3%	39	81.97%
DUBGAIN CO.,LTD.	39	78.57%	-	2.85%	39	82.86%

註：係公司之長期投資。

三、資本及股份

(一) 股本來源

單位：股、元

年月	發行價格	核定股本		實收股本		備註		
		股數	金額	股數	金額	股本來源	以現金以外之財產抵充股款者	其他
70.12	1000	2,000	2,000,000	2,000	2,000,000	公司設立資本	無	-
72.02	1000	12,000	12,000,000	12,000	12,000,000	現金增資 10,000 仟元	無	-
75.08	10	2,600,000	26,000,000	2,600,000	26,000,000	現金增資 14,000 仟元	無	註一
79.01	10	7,000,000	70,000,000	7,000,000	70,000,000	現金增資 44,000 仟元	無	註二
80.02	10	10,000,000	100,000,000	10,000,000	100,000,000	現金增資 30,000 仟元	無	註三
80.11	10	15,200,000	152,000,000	15,200,000	152,000,000	現金增資 52,000 仟元	無	註四
81.09	10	19,000,000	190,000,000	19,000,000	190,000,000	現金增資 38,000 仟元	無	註五
88.05	10	38,000,000	380,000,000	38,000,000	380,000,000	現金增資 133,000 仟元 盈餘轉增資 57,000 仟元	無	註六
89.06	10	42,940,000	429,400,000	42,940,000	429,400,000	資本轉增資 26,600 仟元 盈餘轉增資 22,800 仟元	無	註七
90.06	10	45,000,000	450,000,000	45,000,000	450,000,000	盈餘轉增資 20,600 仟元	無	註八
92.10	10	49,950,000	499,500,000	49,950,000	499,500,000	現金增資 49,500 仟元	無	註九
93.09	10	61,000,000	610,000,000	61,000,000	610,000,000	現金增資 49,000 仟元 盈餘轉增資 61,500 仟元	無	註十

註一：75.08.04 七五建三丙第 235610 號

註二：79.01.15 經(79)商字第 136559 號

註三：80.02.23 經(80)商字第 103671 號

註四：80.11.13 經(80)商字第 124210 號

註五：81.09.25 經(81)商字第 119266 號

註六：88.05.25 (88)台財政(一)第 46089 號

註七：89.06.27 (89)台財政(一)第 55034 號

註八：90.06.28 (90)台財政(一)第 141307 號

註九：92.10.07 台財政(一)第 0920147166 號

註十：93.08.12 金管證一字第 0930134980 號

單位：股

股份種類	核定股本			備註
	流通在外股份(未上市、櫃)	未發行股份	合計	
記名式普通股	61,000,000 股	0	61,000,000	

(二) 股東結構

單位：人/股

94年4月29日

股東結構 數量	政府機構	金融機構	其他法人	個人	外國機構 及外人	合計
人數	-	-	5	433	-	438
持有股數	-	-	9,015,018	51,984,982	-	61,000,000
持股比例	-	-	14.78%	85.22%	-	100.00%

(三) 股權分散情形

每股面額十元

94年4月29日

持股分級	股東人數	持有股數	持股比例
1至999	-	-	-
1,000至5,000	179	516,885	0.84%
5,001至10,000	67	570,602	0.93%
10,001至15,000	24	329,366	0.54%
15,001至20,000	26	496,600	0.81%
20,001至30,000	29	732,854	1.20%
30,001至40,000	15	546,776	0.90%
40,001至50,000	26	1,239,914	2.03%
50,001至100,000	20	1,401,155	2.30%
100,001至200,000	17	2,510,996	4.12%
200,001至400,000	11	3,023,545	4.96%
400,001至600,000	3	1,543,054	2.53%
600,001至800,000	1	701,378	1.15%
800,001至1,000,000	2	1,699,522	2.79%
1,000,001以上自行視 實際情況分級	18	45,687,353	74.88%

合	計	438	61,000,000	100.00%
---	---	-----	------------	---------

(四)主要股東名單

94年4月29日

主要 股東名稱	股份 持有股數	持 股 比 例
雲財福	4,852,269	7.95%
雲萬益	4,307,227	7.06%
雲家助	4,181,430	6.85%
周月煌	4,108,285	6.73%
薛秀嬌	3,884,452	6.37%
高鸞	3,053,315	5.01%
豪鎰投資股份有限公司	2,813,415	4.61%
晉捷投資股份有限公司	2,807,800	4.60%
宏瑋投資股份有限公司	2,805,553	4.60%
雲莉婷	2,126,926	3.49%

(五) 最近二年每股市價、淨值、盈餘、股利及相關資料

單位：新台幣元、仟股

項 目		年 度		92 年度	93 年度	當年度截至	
				(93 年分配)	(94 年分配)	94 年 3 月 31 日	
每 股 市 價	最 高			未上市(櫃)	未上市(櫃)	未上市(櫃)	
	最 低			未上市(櫃)	未上市(櫃)	未上市(櫃)	
	平 均			未上市(櫃)	未上市(櫃)	未上市(櫃)	
每股淨值	分 配 前			14.21	14.83	15.83	
	分 配 後			13.13	註(1)	-	
每 股 盈 餘	加 權 平 均 股 數				46,238	57,325	61,000
	每 股 盈 餘	調 整 前			2.85	4.42	1.00
		調 整 後			1.95	註(1)	-
每 股 股 利	現 金 股 利				1.00	註(1)	-
	無 償 配 股	盈 餘 配 股			1.2312	註(1)	-
		資 本 公 積 配 股			-	註(1)	-
	累 積 未 付 股 利				-	-	-
投 資 報 酬 分 析	本 益 比				未上市(櫃)	未上市(櫃)	未上市(櫃)
	本 利 比				未上市(櫃)	未上市(櫃)	未上市(櫃)
	現 金 股 利 殖 利 率				未上市(櫃)	未上市(櫃)	未上市(櫃)

註(1):俟股東會決議後執行。

(六) 公司股利政策及執行狀況

1、股利政策

本公司股利政策係依據營運規劃、投資計畫、資本預算及內外環境變化等因素訂定。唯本公司目前仍處於營運成長階段，如有發放現金股利時，則現金股利發放總額應不低於當年度發放股利總額百分之十，惟實際分派比率，仍依股東會決議之。

2、本次股東會擬議之股利分配情形

	每股配發金額(元)	來源
現金股利	1.0000 元	未分配盈餘
股票股利	0.6557 元	未分配盈餘

總合計	現金股利	1.0000 元	未分配盈餘
	股票股利	0.6557 元	未分配盈餘
	合 計	1.6557 元	

3、本次股東會擬議之盈餘分配案

盈餘分配表 民國九十三年度

單位：新台幣元

一、可供分配數	金 額
1.上期末分配盈餘	52,928,816
2.上期長期投資股權比例變動調整數	-5,987,839
3.本期稅後淨利	189,649,072
合 計	236,590,049
二、分配項目	
1.提列法定公積(10%)	18,964,907
2.提列特別盈餘公積	269,208
3.員工紅利(3%)(發放現金)	5,112,449
4.董事監察人酬勞(2%)	3,408,299
5.股東紅利	
現金股利(每股 1.00 元)	61,000,000
股票股利(每股 0.6557 元)	40,000,000
6.未分配盈餘結轉下年度	107,835,186
合 計	236,590,049

(七)本次股東會擬議之無償配股對公司營業績效及每股盈餘之影響

單位：新台幣仟元

項目	年度	94 年度 (預估)
期初實收資本額		610,000
本年度配股配息情形	每股現金股利(元)	1.00 (註 1)
	盈餘轉增資每股配股數	0.6557 (註 1)
	資本公積轉增資每股配股數	-
營業績效變化情形	營業利益	-
	營業利益轉去年同期增(減)比率	
	稅後純益	
	稅後純益較去年同期增(減)比率	
	每股盈餘	
	每股盈餘較去年同期增(減)比率	
年平均投資報酬率(年平均本益比例數)	(註 2)	

擬制性每股盈餘及本益比	若盈餘轉增資全數改配放現金股利	擬制每股盈餘	(註2)
		擬制年平均投資報酬率	
	若未辦理資本公積轉增資	擬制每股盈餘	
		擬制年平均投資報酬率	
	若未辦理資本公積且盈餘轉增資改以現金股利發放	擬制每股盈餘	
		擬制年平均投資報酬率	

(註1)93年度盈餘分配案已於94年4月8日經董事會通過，惟尚未經94年度股東常會通過。

(註2)本公司尚無需公開財務預測，故需無揭露94年度之預估資訊。

(八) 員工紅利及董事、監察人酬勞：

(1) 公司章程所載員工分紅及董事、監察人酬勞之成數或範圍：

依章程規定，本公司每年決算後如有盈餘，除先提出應繳稅金外，應先彌補以往年度虧損，次提百分之十為法定盈餘公積金後，再提員工紅利百分之三、董事及監察人酬勞不超過百分之二、其餘由董事會擬定分配案提請股東會決議分派之。

(2) 董事會通過之擬議配發員工分紅等資訊：

1. 配發員工現金紅利、股票紅利及董事、監察人酬勞金額。

①配發員工現金紅利:5,112 仟元。

②配發員工股票紅利:無。

③董事、監察人酬勞:3,408 仟元。

2. 擬議配發員工股票紅利股數及其占盈餘轉增資之比例:無。

3. 考慮擬議配發員工紅利及董事、監察人酬勞後之設算每股盈餘:2.96 元/股。

(3) 上年度盈餘用以配發員工紅利及董事、監察人酬勞情形：

1. 股東會通過盈餘分配議案：

①配發員工紅現金紅利: 2,429 仟元。

②配發員工股票紅利:無。

③董事、監察人酬勞:1,619 仟元。

2. 擬議配發員工股票紅利股數及其占盈餘轉增資之比例: 無。

3. 股東會與董事會擬議分配案差異: 無。

(九) 公司買回本公司股份情形：無。

(十) 公司債辦理情形：無。

(十一) 特別股辦理情形：無。

(十二) 海外存託憑證辦理情形：無。

(十三) 員工認股權憑證辦理情形：無。

(十四) 併購或受讓他公司股份發行新股辦理情形：無。

參、營運概況

一、業務內容

(一)業務範圍

1、所營業務之主要內容

- (1) 各種馬口鐵、厚薄鐵板、不定尺板、磨光鐵板、黑皮鐵板等裁剪加工及買賣。
- (2) 各種五金機械、五金零件等製造、加工、買賣業務。
- (3) 鋼骨結構、鋼板浪板成型產品之買賣。
- (4) 委託營造廠商興建國民住宅及商業大樓出租、出售業務。
- (5) 有關建築材料買賣業務。
- (6) 前各項有關原料、產品進出口貿易業務。
- (7) EZ12010 鐵工工程業。
- (8) CN01010 家具及裝設品製造業。
- (9) F105010 家具批發業。
- (10) F205010 家具零售業。
- (11) F401010 國際貿易業。
- (12) 除許可業務外，得經營法令非禁止或限制之業務。

2、公司目前之產品及其比重

主要產品 項目	93 年 度	
	金額(新台幣仟元)	%
冷軋鋼板(捲)裁剪	1,275,548	46.66
熱軋鋼板(捲)裁剪	375,872	13.75
鋼捲材料買賣	159,534	5.84
其他各產品及加工	922,830	33.75
合計	2,733,784	100.00

3、計劃開發之新產品

本公司 94 年度開發新鋼材市場仍延續 93 年開發計劃，主要分：

- (1) 精緻化、細緻化，高表面品級鋼材

配合上游鋼廠，將一般普通鋼材品質提昇，將鋼材厚度、

表面亮度、平坦度精緻化處理，符合下游加工產品精緻化、細緻化要求，提高鋼材附加價值。

(2)特殊尺寸極薄板、高精度鋼板

透過高精密度軋延機，軋延極薄板 0.08~0.3m/m 各類鋼材及高精度鋼材，因應特殊客戶需求，將鋼材使用價值提高，區隔市場，提高本公司競爭力。

(3)高品級特殊鋼材

配合上游鋼廠，開發高品級鋼種，取代進口鋼材，降低下游客戶鋼材成本，增加國際競爭力，如 SK2、SK4、SK5、SAE1065 等品級較高之合金鋼種。

(二)產業概況:

1. 產業之現況與發展

全球鋼鐵產業經過 2001~2004 連續三年強勁的需求帶動下，各類鋼材呈現供不應求態勢，使得鋼材價格一路狂飆。2004 年全球鋼材表面消費首度突破 10 億噸，創歷年新高，呈現量價齊揚繁榮產業前景。在歐、美、日等高度開發地區，整體經濟表現平穩，加上中國大陸、印度、巴西、俄羅斯等新興地區，經濟高度成長帶動下，2005 年全球鋼鐵需求仍呈現大幅成長趨勢。

在供給面，雖然中國大陸大幅擴建鋼鐵產能，2005 年預估中國大陸產量將大於鋼鐵需求，但中國大陸鋼鐵生產設備大都老舊、不具生產效能，加上全球能源短缺，石油、煤礦、電力、鐵礦砂嚴重受限，將影響大陸鋼鐵發展，迫使中國大陸關閉老舊、高耗能鋼廠。而且京都會議亦對未來全球高耗能產業做出限制規定，將使未來全球鋼廠盲目擴建獲得控制。

全球鋼鐵需求不斷增加，而供給卻受限於石油、煤礦、電力、鐵礦砂短缺，未來鋼鐵的供需仍呈吃緊狀況，而中國大陸、印度、巴西、俄羅斯等地區的掘起，將是全球鋼鐵主要消費地區，因此將帶動全球鋼鐵市場長期穩定發展。

2. 產業上、中、下游之關聯性

璋鈺公司主要營業項目為鋼板、鋼捲分條裁剪，接受客戶訂制各類尺寸規格，在鋼鐵產業中屬中游配銷裁剪中心，其上、中、下游支產業關聯圖如下：

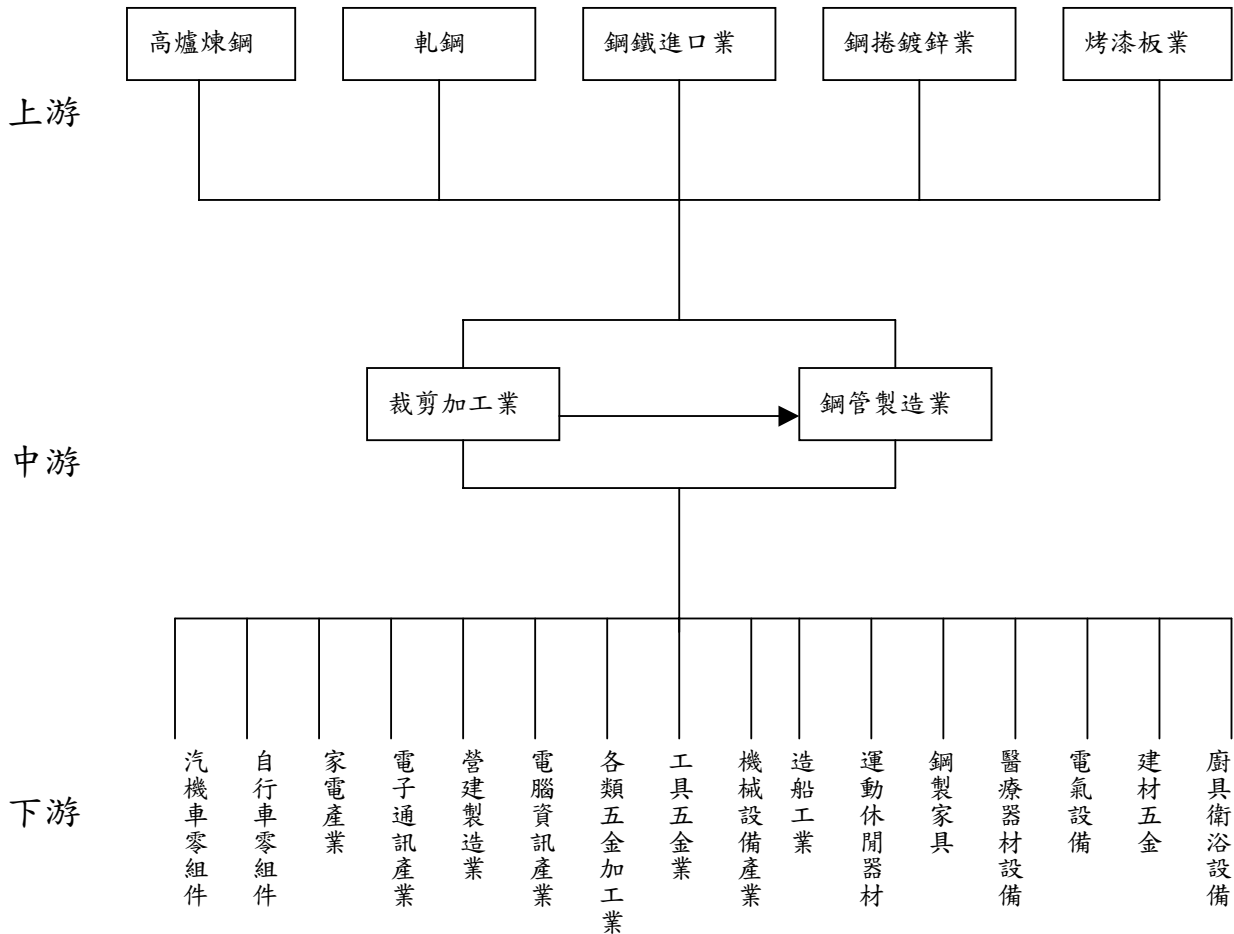

(1) 上游-鋼板鋼捲原料供應

國內高爐煉鋼廠目前只有中鋼一家，主要生產冶鍊各項鋼材。軋鋼廠主要生產廠商為中鋼、中鴻、高興昌、峰安、彥武。鍍面鋼捲主要生產廠商有中鋼、燁輝、盛餘、正在、震營等。烤漆板國內生產廠商為燁輝、盛餘等。

(2) 中游-鋼材裁剪、分條、製造加工

裁剪業在鋼板產業中是唯一服務業，其主要功能在於鋼品之裁剪配銷服務，提供鋼鐵市場供需平台，扮演原料倉儲及配銷運輸的角色，同時也是鋼鐵產業中，知識傳遞、產品研發、市場資訊最主要媒介者。目前國內較大規模裁剪中心有璋鈺、春源、永光華、永發、建成等。

(3) 下游-各產業

鋼鐵之用途極為廣泛，橫跨各種產業，其實際應用之產業，涵蓋範圍非常廣，如營建製造業、電子資訊產業、汽機車業、家電業、機械、造船業等。

3. 產品之各種發展趨勢及競爭情形

(1) 產品發展趨勢

鋼鐵使用於人類生活中已超過數千年，從古早農耕用具、狩獵武器，用途一直隨著人類文明的發展，鋼鐵始終被廣泛的使用在人類的生活中，由於鋼鐵其堅硬強韌特性，加上其蘊藏量為所有金屬之冠，開採製造成本低廉，又能回收再製無污染，使得鋼鐵成為地球上無可取代之重要資源，隨著人類科技的發展、煉鋼技術的不斷創新、新材質的鋼材不斷的被研發，並廣泛使用在各種用途，鋼鐵對人類的生活影響與日俱增，也因此全球的用鋼量正逐年增加中。

鋼鐵產品的發展與各地區或國家的經濟發展有非常密切的關聯性，產品的發展會依各區域經濟發展狀況與條件會有明顯不同，在開發中國家或地區，鋼鐵產品則以基礎建設、民生工業用鋼為產品發展方向；在已開發中或高度開發國家或地區，鋼鐵產品的發展則以精密工業或高科技產業用鋼為發展方向。

台灣的鋼鐵產業早已具國際競爭力，加上台灣已從開發中國家邁入已開發國家，因此；台灣鋼鐵產品的需求也正快速的產生

質量上的變化，未來台灣鋼鐵產品發展的趨勢將與歐、美、日等高度開發先進國家一致，科技化、精緻化、高品級化、質輕高強度及環保鋼材將是未來發展趨勢。

整體而言；全球鋼鐵產品發展趨勢在低階基礎建設泛用型鋼材用量將持續大幅成長，在高階高品級環保鋼材則更加被廣泛研發使用。

(2) 產業競爭情形

綜觀國際發展趨勢，針對鋼鐵產業之競爭情形，歸納如下：

<p>優勢</p> <ol style="list-style-type: none"> 1. 在交期及售後服務上較進口貨佳。 2. 資金充裕，較易籌資改善設備及產能。 3. 下游加工體系完整，市場成長穩定。 4. 大廠產品品質已具國際水準，產能也具經濟規模。 5. 國內供料多能維持一定市場佔有率，掌握市場能力不錯。 	<p>劣勢</p> <ol style="list-style-type: none"> 1. 廠商數目多，產能過剩，在提高設備利用率下，彼此削價競爭。 2. 研發及技術能力不足，生產效率較低。 3. 國內人工缺乏，人工成本過高。 4. 產品區隔不明顯，競爭激烈。 5. 投資資訊不足，廠家盲目投資。
<p>機會</p> <ol style="list-style-type: none"> 1. 加入 WTO 後，有利外銷市場開發，需求潛力大。 2. 隨著亞洲新興國家不斷的崛起,需求大幅增加的推瀾，更有利於使台灣成為鋼材供應中心。 3. 環保及生態意識覺醒，鍍面產品替代石棉瓦、木材等建材，刺激需求成長。 4. 高鐵、南科等重大工程的推動，兩岸關係的和緩，以及建築業景氣的逐步回升，將有助於用鋼需求的提高。 	<p>威脅</p> <ol style="list-style-type: none"> 1. 南韓、巴西、澳洲、俄羅斯等國家進口，與國內產品形成激烈競爭。 2. 加入 WTO 後，鋼材進口關稅的降低，將影響廠家的競爭力；同時，加入 WTO 也可能影響家電、汽機車等產業，而導致國內鋼材需求的減少。 3. 下游產業如自行車、嬰兒車、製傘、電扇、製管等業的外移，對於其上游鋼材需求將有減少的隱憂。 4. 世界性新技術(製程)的出現及產能的擴充，將影響現有廠商的競爭優勢。 5. 環保意識覺醒，投資環保設備成本提高。

綜上所述，顯示我國鋼鐵產業已相當成熟，在國際具一定競爭能力，惟面臨下游產業外移隱憂，中國大陸競爭的威脅，若能加強提昇產品品級，做好產品市場區隔，未來市場展望非常良好。

(三)技術及研發概況：無。

(四)長、短期業務發展計畫：

- (1)開發高品級產品，中、高碳鋼、SK7、SK5 鋼材及高強度合金鋼市場。
- (2)極薄板 0.1~0.25m/m 板材延軋，代工銷售。
- (3)不銹鋼鋼材軋延代工、銷售。
- (4)擴展外銷市場，建立中國大陸、越南及東南亞銷售通路。
- (5)提高高品級鋼品市場銷售比例。

二、市場及產銷概況

(一)市場分析

本公司自民國七十年成立至今，已有二十四年的歷史，初期以開拓低階鋼品市場為主軸，逐漸增加高階鋼品生產量，建立市場品牌聲譽，隨著市場變動，隨時調整利基市場。目前所經營之市場，以高品級市場為銷售目標。同時致力提昇下游客戶品質，降低客戶成本，以高效能全自動化生產機具建立下游客戶標準化用料規格，降低殘料比率、提高裁剪精密度、加快交貨速度，深獲下游客戶肯定。在鋼鐵產業中建立起鞏固綿密供應鏈體系，在競爭激烈的產業中，本公司在經營團隊努力經營下，隨時保持最具優勢之競爭能力，每年均有優越業績成長。2005 年在全球整體經濟表現仍熱絡、鋼鐵產業持續繁榮下，本公司將持續創造優異的經營績效。

1、主要商品之銷售地區

本公司主要商品服務為各種鋼板之剪裁加工與銷售，銷售地區以台灣內銷為主，主要客戶遍佈全省，銷售區域以中部為主。94 年度積極拓展外銷市場，目前銷售區域結構比例為北部 15%、中部 50%、南部 20%、外銷 15%，在結構比例上逐漸分散平均化。

2、市場佔有率

璋鈺公司成立迄今已二十餘年，穩健經營、服務至上、品質第一、利益均分、客戶至上為公司長期經營理念，深耕經營並與客戶

建立長期合作的夥伴關係。提供客戶最完整、高效能的服務與高品質的商品不斷創新產品價值，提昇產品品級，在高品級市場建立市場口碑，市場佔有率一直領先同業。

3、市場未來之供需狀況與成長性

全球經濟成長穩定，北美、歐盟、東歐等地區，2005年經濟表現將持續走穩，亞太地區、中國大陸、印度、巴西及俄羅斯等地區更是展現高度成長動力，自2001年以來，國際鋼鐵市場受到新興地區掘起帶動下，造成嚴重供不應求現象，預估在未來2010~2015年亞太地區加上中國大陸地區將成為全球最大經濟體，其鋼品消耗量將逐年增加。

裁剪業在整個鋼鐵工業的產銷過程中，係屬中游最末端產業，是鋼鐵業中的服務業，但不同於其他的服務業的是裁剪業有機械及設備，配合客戶種種特定的要求，提供一對一「客制化」、「差異化」的服務，是直接用戶與生產廠商中間的橋樑，是鋼鐵產業中不可或缺且重要的一環。在鋼鐵供需配銷上扮演最主要角色。

本公司長久以來，全心致力於裁剪本業，不斷更新設備、增加產能，同時將銷售業務推展至海外市場，營運業績年年成長，預計2005年將積極投資中國大陸，除裁剪本業外更朝向制管及鋼製成品加工業發展，在鋼鐵裁剪業建立更完整行銷佈局，同時結合優勢資源朝鋼製成品製造業發展，達多角化經營。

4、競爭利基

銷售市場涵蓋各產業，上千家長期穩定客戶，以高品級鋼材為主市場、穩定具成長性。裁剪產能機動具彈性，符合量多樣、快速變化市場需求。佈局中國大陸市場，配合下游客戶大陸設廠，將銷售市場延伸至中國大陸。

5、發展遠景之有利、不利因素與因應對策

(1)有利因素

- a. 全球景氣平穩發展，中國大陸鋼鐵需求強勁，兩岸經貿往來密切且熱絡，下游客戶兩岸佈局設廠，充分發揮分工互補

效應，將帶動台灣鋼鐵市場活絡。

- b. 中國大陸、印度、巴西等地區未來十年經濟將快速發展，國內大建設不斷，鋼鐵需求旺盛，是未來鋼鐵產業成長之主要動力。
- c. 台灣鋼鐵產業極具全球競爭力，加上近年來台商海外大幅度投資設廠，延伸國內鋼鐵市場，長期而言，台灣將成為亞太地區主要鋼品供應中心。
- d. 鋼鐵環保、可充分回收及材料鋼性之不可替代性，在全球能源逐漸短缺、環保意識高漲下，鋼鐵將更為廣泛，使用水泥、木材、塑化等材質將大量被鋼鐵所取代。

(2)不利因素

- a. 下游產業產品市場轉換快速，訂單少量多樣需求多變增加營運銷售難度。低階產業持續有外移趨勢，國內市場內需受到影響。
- b. 貿易自由化鋼材進口關稅取消，外來競爭威脅提高。
- c. 鋼鐵供需嚴重失衡導致價格飆漲，鐵礦砂、焦煤、原油價格不斷上揚。市場變化激烈，經營方向與策略面臨全新的挑戰。
- d. 全球能源飆漲，原物料搶奪將造成無能源與礦產的台灣，較不利的處境。
- e. 中國大陸經濟保護措施，將影響台灣鋼鐵產業發展。
- f. 中國大陸崛起，下游加工產業面臨強大競爭壓力。
- g. 台幣匯率升值，影響下游客戶接單競爭能力。

(3)因應對策

- a. 結合中下游產業，提高供貨彈性與機動，因應少量多變產業生態，創造鋼鐵產業整體競爭力與價值。
- b. 傾聽客戶聲音、貼近客戶需求，掌握市場趨勢，開發高品級鋼材，協助下游產業升級，創造高附加價值產品，提高市場競爭力。
- c. 銷售市場力求差異化，產品追求精緻化、高級化，經營邁

向國際化，服務對象無疆界。

d· 佈局中國大陸市場，建立亞太地區鋼品裁剪供應中心。

e· 延伸裁剪加工、成品製造、多角化經營，分散經營風險。

(二)主要產品之重要用途及產製過程

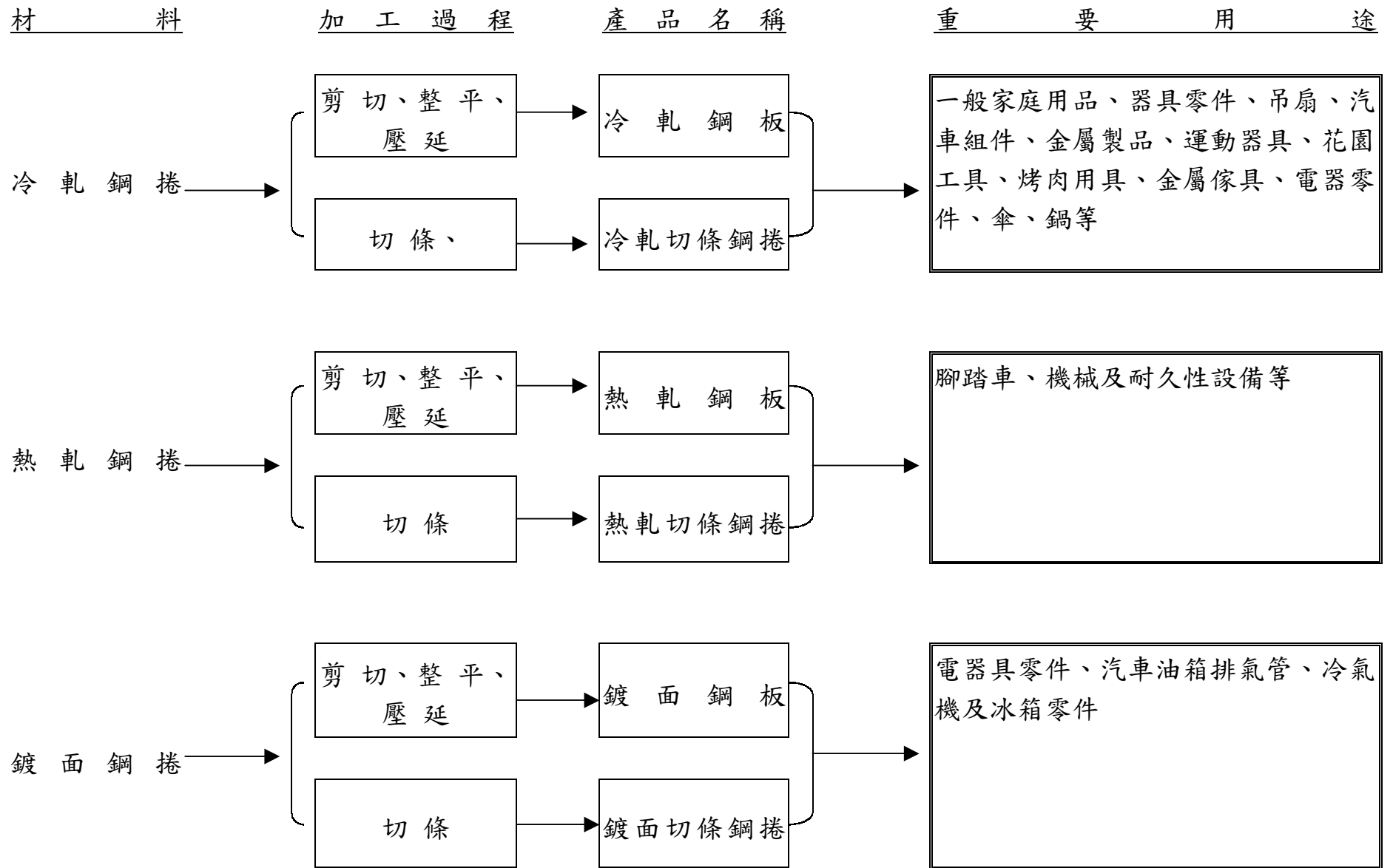

(三)主要原料之供應狀況

主要材料名稱	主要來源	供應狀況
冷、熱軋鋼捲	中鋼	良好

(四)最近二年度任一年度中曾占進銷貨總額百分之十以上之客戶名單

1、主要進貨客戶：

單位：新台幣仟元

年度 廠商	92 年度		93 年度	
	金額	占全年度進貨 淨額比例(%)	金額	占全年度進貨 淨額比例(%)
中國鋼鐵股份有限公司	1,646,932	88.33%	1,773,775	72.13%
中鴻鋼鐵股份有限公司	58,709	3.15%	411,549	16.74%

增減變動原因：

因應滿足市場需求及逐步調整採購比重過度依賴單一料源，以降低採購風險。

2、主要銷貨客戶：未達百分之十。

(五)最近二年度生產量值

產量單位:噸;產值單位:新台幣仟元

生 產 量 值 主要商品	年度	92 年度			93 年度		
		產能	產量	產值	產能	產量	產值
冷軋鋼板(捲)		68,000	53,299	819,409	68,000	57,713	1,109,700
熱軋鋼板(捲)		12,000	22,362	278,262	12,000	19,252	310,525
酸洗板		8,000	20,434	270,365	8,000	20,611	343,768
電氣鍍鋅板		2,000	2,434	48,459	2,000	2,400	54,603
中碳板		4,000	5,247	85,516	4,000	4,871	97,074
鋁捲片		600	422	35,973	600	43	3,791
其他		400	3,298	55,687	400	2,552	54,085
鋼品類合計		95,000	107,496	1,593,671	95,000	107,442	1,973,546

註 1：產能係指公司經衡量必要停工、假日等因素後，利用現有生產設備，在正常運作下所能生產之數量。

(六)最近二年度銷售量值

銷量單位：噸；組 銷值單位：新台幣仟元

銷 售 量 值 主要商品	年度	92 年度				93 年度			
		內銷		外銷		內銷		外銷	
		量	值	量	值	量	值	量	值
冷軋鋼板(捲)		59,547	1,010,062	3,042	55,728	64,033	1,375,463	2,835	65,836
熱軋鋼板(捲)		30,881	396,153	295	4,423	24,550	458,185	526	10,385
酸洗板		23,658	339,954	311	5,114	23,027	466,314	635	10,450
電氣鍍鋅板		2,925	63,991	60	1,454	2,451	62,065	279	6,796
中碳板		3,634	62,394	3,004	53,161	6,257	146,741	1,625	38,980
鋁捲片		617	58,049	-	-	188	18,229	-	-
其他		4,020	47,304	2,575	35,088	4,520	57,139	653	17,201
總計		125,282	1,977,907	9,287	154,968	125,026	2,584,136	6,553	149,648

註：其他係包括商品買賣、出售原物料及加工收入。

三、從業員工

最近二年度及截至年報刊印日止從業員工人數、平均服務年資、平均年齡及學歷分布比率。

94年3月31日

年 度		92 年度	93 年度	當年度截至 94 年 3 月 31 日
員工人數	男(職員)	21	23	25
	女(職員)	15	18	22
	作業員	36	37	36
	合 計	72	78	83
平 均 年 歲	38	35	36	
平 服 務 年 均 資	7.62	7.43	7.16	
學歷分布比率	博 士	-	-	-
	碩 士	-	1.20%	1.20%
	大 專	36.11%	44.58%	44.58%
	高 中	30.56%	26.51%	26.51%
	高 中 以 下	33.33%	29.49%	27.71%

註1：92年度本公司員工含外籍勞工13人，共計85人。

註2：93年度本公司員工含外籍勞工14人，共計92人。

註3：截至94年3月31日本公司員工含外籍勞工16人，共計99人。

四、環保支出資訊：

(一)最近年度及截至年報刊印日止，因污染環境所受損失及處分之總額：

由於本公司環保設施完備，人員訓練完善，最近兩年度並無因污染受主管機關處罰之情事。

(二)未來因應對策及可能支出：無。

五、勞資關係：

(一)現行重要勞資協議及實施情形

(1)員工福利措施

本公司提供員工之福利措施如下：

- A. 為員工投保健保及勞保等福利，定期舉辦員工健康檢查
- B. 每季舉辦慶生會及員工聚餐
- C. 每年舉辦員工旅遊及年終尾牙聚餐
- D. 在職員工均配發工作服、工作褲、安全鞋、安全帽、外套

E. 員工遇有婚、喪、喜、慶依勞基法規定給予休假，另依規定享有特休假

(2)員工進修及訓練情形

本公司經常安排員工接受內部與外部教育訓練,以提昇員工素質及專業知識。

(3)退休制度

本公司依勞基法規定設有退休制度，並按月以員工薪資總額提撥2%之退休準備金。

(4)其他重要協議：無

(二)最近二年度及截止年報刊印日止,公司因勞資糾紛所受損失並揭露目前擊未來可能發生之估計金額與因應措施：無

六、重要契約：

契約性質	當事人	契約起迄日期	主要內容	限制條款
原料採購	中鋼	每季訂約	冷軋鋼板、熱軋鋼板、酸洗板等	-

肆、資金運用計劃執行情形

一、計畫內容：

前各次發行或私募有價證券尚未完成或最近三年內已完成且計畫效益尚未顯現者，應詳細說明前開各次發行或私募有價證券計畫內容，包括歷次變更計畫內容、資金之來源與運用、變更原因、變更前後效益及變更計畫提報股東會之日期，並應刊載輸入本會指定資訊申報網站之日期。

本公司無前各次發行或私募有價證券尚未完成或最近三年內已完成且計畫效益尚未顯現之情事。

二、執行情形：不適用。

伍、財務概況

一、最近五年度簡明資產負債表及損益表

(一) 簡明資產負債表

單位：新台幣仟元

項 目	年 度	最近五年度財務資料(註2)					當年度截至 94年4月29日 財務資料(註3)
		89年	90年	91年	92年	93年	
流動資產		530,629	503,799	574,948	697,043	947,294	-
基金及長期投資		183,164	226,015	230,918	224,004	173,481	-
固定資產		152,744	165,432	198,693	299,119	381,610	-
無形資產		-	-	-	-	-	-
其他資產		86,323	82,390	93,990	79,097	88,224	-
資產總額		952,860	977,636	1,098,549	1,299,263	1,590,609	-
流動負債	分配前	418,662	357,454	391,513	536,188	529,927	-
	分配後	419,255	373,097	461,894	590,186	註1	-
長期負債		0	21,300	15,620	9,940	104,260	-
其他負債		26,197	36,798	40,289	43,534	51,689	-
負債總額	分配前	444,859	415,552	447,422	589,662	685,876	-
	分配後	445,452	431,195	517,803	643,660	註1	-
股本		429,400	450,000	450,000	499,500	610,000	-
資本公積		36	36	0	0	24,500	-
保留盈餘	分配前	73,680	98,535	189,598	203,188	277,339	-
	分配後	52,487	82,892	119,217	149,190	註1	-
長期股權投資 未實現跌價損失		-	-	-	-	-	-
累積換算調整數		4,885	13,513	12,397	7,563	-3,937	-
未認為退休金 成本之淨損失		0	0	-868	-650	-3,169	-
股東權益 總額	分配前	508,001	562,084	651,127	709,601	904,733	-
	分配後	507,408	546,441	580,746	655,603	註1	-

註1：民國九十四年度股東常會尚未召開，盈餘分配案未定。

註2：最近五年度財務資料均經會計師查核簽證。

註3：本公司截至九十四年三月十日止尚無當年度最近期之財務報表。

(二) 簡明損益表

單位：新台幣仟元

項目	年度	最近五年度財務資料(註1)					當年度截至 94年4月29日 財務資料(註2)
		89年	90年	91年	92年	93年	
營業收入		1,513,074	1,315,447	1,647,070	2,132,875	2,733,784	-
營業毛利		106,907	102,812	286,673	230,008	402,920	-
營業(損)益		2,821	10,137	195,761	129,499	294,987	-
營業外收入及 利 益		48,452	66,990	24,882	18,139	6,063	-
營業外費用及 損 失		27,589	22,002	75,927	15,687	47,929	-
繼續營業部門 稅前損益		23,684	55,125	144,716	131,951	253,121	-
繼續營業部門 損 益		22,025	46,048	106,670	89,959	189,649	-
停業部門損益		-	-	-	-	-	-
非 常 損 益		-	-	-	-	-	-
會計原則變動 累積影響數		782	0	0	0	0	-
本 期 損 益		22,025	46,048	106,670	89,959	189,649	-
每 股 盈 餘		0.51	1.02	2.37	1.72	3.31	-

註1：最近五年度財務資料均經會計師查核簽證。

註2：本公司截至九十四年三月十日止尚無當年度最近期之財務報表。

(三)最近五年度簽證會計師姓名及查核意見

1. 簽證會計師之姓名及其查核意見

會計師意見 年度	簽證會計師	查核意見
八十九年度	鼎信聯合會計師事務所 蕭溪明、林明壽	修正式無保留意見 (註1)
九十年度	鼎信聯合會計師事務所 蕭溪明、林明壽	無保留意見
九十一年度	鼎信聯合會計師事務所 蕭溪明、林明壽	無保留意見
九十二年度	鼎信聯合會計師事務所 黃素絹、楊貞瑜	無保留意見(註2)
九十三年度	鼎信聯合會計師事務所 林明壽、楊貞瑜	無保留意見(註3)

註1:存貨之評價自民國八十九年度起由年加權平均法改為月加權平均法外，其餘為無保留意見。

註2:原委由鼎信聯合會計師事務所蕭溪明、林明壽會計師辦理簽證、因鼎信聯合會計師事務所內部行政組織調整，自九十二年七月十八日起改由黃素絹、楊貞瑜會計師辦理查核簽證。

註3:原委由鼎信聯合會計師事務所黃素絹、楊貞瑜會計師辦理簽證、因鼎信聯合會計師事務所內部行政組織調整，自九十三年十二月起改由林明壽、楊貞瑜會計師辦理查核簽證。

二、最近五年度財務分析

年 度 項 目		最近五年度財務分析 (註1)					當年度截至 94年4月29日 財務資料 (註2)	
		89年	90年	91年	92年	93年		
財務結構%	負債占資產比率	46.69	42.51	40.73	45.38	43.12	-	
	長期資金占固定資產比率	332.58	352.64	335.57	240.55	264.40	-	
償債能力%	流動比率	126.74	140.94	146.85	130.07	178.76	-	
	速動比率	94.19	111.01	111.73	102.52	117.50	-	
	利息保障倍數	2.03	3.83	11.86	11.81	34.75	-	
經營能力	應收款項週轉率(次)	4.78	3.87	4.68	4.99	5.20	-	
	平均收現日數	76.36	94.32	77.99	73.15	70.19	-	
	存貨週轉率(次)	10.64	10.04	11.22	13.39	9.90	-	
	應付款項週轉率(次)	23.54	15.13	11.28	11.10	11.28	-	
	平均銷貨日數	34.30	36.35	32.53	27.26	36.87	-	
	固定資產週轉率(次)	9.91	7.95	8.29	7.13	7.16	-	
	總資產週轉率(次)	1.59	1.35	1.50	1.64	1.72	-	
獲利能力	資產報酬率(%)	4.31	6.29	11.21	8.24	13.51	-	
	股東權益報酬率(%)	4.45	8.61	17.58	13.22	23.50	-	
	占實收資本 比率(%)	營業利益	0.66	2.25	43.16	25.93	48.36	-
		稅前純益	5.52	12.25	32.16	26.42	41.50	-
	純益率(%)	1.46	3.50	6.48	4.22	6.94	-	
	每股盈餘(元)	0.51	1.02	2.37	1.72	3.31	-	
現金流量	現金流量比率(%)	(14.71)	39.74	41.64	5.49	3.58	-	
	現金流量允當比率(%)	18.99	50.64	74.13	67.37	40.48	-	
	現金再投資比率(%)	(9.59)	16.78	18.07	(4.32)	(2.59)	-	
槓桿度	營運槓桿度	113.95	27.82	1.52	1.87	1.40	-	
	財務槓桿度	(0.14)	(1.08)	1.07	1.10	1.03	-	

註1：最近五年度財務資料均經會計師查核簽證。

註2：本公司截至九十四年三月十日止尚無當年度最近期之財務報表。

財務分析之計算公式如下

1. 財務結構：

- (1) 負債佔資產比率 = 負債總額 / 資產總額。
- (2) 長期資金佔固定資產比率 = (股東權益淨額 + 長期負債) / 固定資產淨額。

2. 償債能力：

- (1) 流動比率 = 流動資產 ÷ 流動負債。
- (2) 速動比率 = (流動資產 - 存貨 - 預付費用) / 流動負債。
- (3) 利息保障倍數 = 所得稅及利息費用前純益 / 本期利息支出。

3. 經營能力：

- (1) 應收款項 (包括應收帳款與因營業而產生之應收票據) 週轉率 = 銷貨淨額 / 各期平均應收款項 (包括應收帳款與因營業而產生之應收票據) 餘額。
- (2) 平均收現日數 = 365 / 應收款項週轉率。
- (3) 存貨週轉率 = 銷貨成本 / 平均存貨額。
- (4) 應付款項 (包括應付帳款與因營業而產生之應付票據) 週轉率 = 銷貨成本 / 各期平均應付款項 (包括應付帳款與因營業而產生之應付票據) 餘額。
- (5) 平均銷貨日數 = 365 / 存貨週轉率。
- (6) 固定資產週轉率 = 銷貨淨額 / 固定資產淨額。
- (7) 總資產週轉率 = 銷貨淨額 / 資產總額。

4. 獲利能力：

- (1) 資產報酬率 = [稅後損益 + 利息費用 × (1 - 稅率)] / 平均資產總額。
- (2) 股東權益報酬率 = 稅後損益 / 平均股東權益淨額。
- (3) 純益率 = 稅後淨利 / 銷貨淨額。
- (4) 每股盈餘 = (稅後淨利 - 特別股股利) / 加權平均已發行股數。

5. 現金流量：

- (1) 現金流量比率 = 營業活動淨現金流量 / 流動負債。
- (2) 現金流量允當比率 = 最近五年度營業活動淨現金流量 / 最近五年度 (資本支出 + 存貨增加額 + 現金股利)。
- (3) 現金再投資比率 = (營業活動淨現金流量 - 現金股利) / (固定資產毛額 + 長期投資 + 其他資產 + 營運資金)。

6. 槓桿度：

- (1) 營運槓桿度 = (營業收入淨額 - 變動營業成本及費用) / 營業利益
- (2) 財務槓桿度 = 營業利益 / (營業利益 - 利息費用)。

三、監察人審查報告書

璋鈺鋼鐵廠股份有限公司

監察人審查報告書

茲 准

董事會造送本公司九十三年度營業報告書、財務報表及盈餘分配議案等，經本監察人查核完竣，認為尚無不符，爰依照公司法第二一九條規定，備具報告書，敬請 鑒案。

此致

本公司九十四年股東常會

璋鈺鋼鐵廠股份有限公司

監察人： 蔡顯銘

中華民國九十四年 四 月 二十二 日

四、最近年度財務報表：

請參閱第 77 頁至第 83 頁。

五、最近年度經會計師查核簽證之母子公司合併財務報表：

請參閱第 109 頁至第 115 頁。

六、公司及其關係企業最近年度及截至年報刊印日止，如有發生財務週轉困難情事，應列明其對本公司財務狀況之影響：無。

陸、財務狀況及經營結果之檢討分析與風險事項

一、財務狀況：

財務狀況比較分析表

單位：新台幣仟元

項目	年度	93 年度	92 年度	差 異	
				金額	%
流動資產		947,294	697,043	250,251	35.90%
長期投資		173,481	224,004	(50,523)	(22.55%)
固定資產		381,610	299,119	82,491	27.58%
其他資產		88,224	79,097	9,127	11.54%
資產總額		1,590,609	1,299,263	291,346	22.42%
流動負債		529,927	536,188	(6,261)	(1.17%)
長期負債		104,260	9,940	94,320	948.89%
其他負債		51,689	43,534	8,155	18.73%
負債總額		685,876	589,662	96,214	16.32%
股本		610,000	499,500	110,500	22.12%
資本公積		24,500	-	24,500	100.00%
保留盈餘		277,339	203,188	74,151	36.49%
股東權益 其他項目		(7,106)	6,913	(14,019)	(202.79%)
股東權益總額		904,733	709,601	195,132	27.50%

1. 減比例變動分析原因：

- (1). 流動資產增加：主要係本期第四季營業額較上期增加，期末存貨亦相對增加。
- (2). 長期投資減少：主要係認列子公司投資損失。
- (3). 固定資產增加：主要係本期增購 5 筆土地。
- (4). 長期負債增加：主要係營業額成長，增加長期借款以支應營運資金。
- (5). 股本及資本公積增加：主要係本期現金增資溢價發行及盈餘轉增資。
- (6). 保留盈餘增加：主要係本期淨利增加。
- (7). 股東權益其他項目減少：主要係子公司外幣報表換算調整累積換算調整數。

2. 影響：無。

3. 未來因應計畫：無。

(一) 應說明公司最近二年度流動負債及一年內到期之長期負債發生變動之主要原因及其影響與未來因應計畫。

單位：新台幣仟元

年度 項目	93 年度	92 年度	差 異	
短期借款	239,841	257,140	(17,299)	(6.73%)
應付票據及 應付帳款	189,881	223,300	(33,419)	(14.97%)
應付所得稅	59,265	13,667	45,598	333.64%
其他應付款	31,764	33,628	(1,864)	(5.54%)
長期借款一年 內到期部份	5,680	5,680	—	0.00%
預收款項及其 他流動負債	3,496	2,773	723	26.07%
合計	529,927	536,188	(6,261)	(1.17%)

1. 原因分析：

(1)短期借款：主係抵押借款較上期減少 27,450 仟元及購料借款較上期增加 10,151 仟元。

(2)應付票據及應付帳款：主要係本期第四季營業額較上期增加，且銀行借款利率較賒銷利率低，致使轉向增加銀行長期借款支應，相對因購料而產生之應付款項減少 33,419 仟元。

(3)應付所得稅：主係本期較上期增加 45,598 仟元。

2. 影響：無。

3. 未來因應計畫：無。

二、經營結果：

(一)經營結果比較分析

單位：新台幣仟元

項 目	93 年度		92 年度		增 減 金 額	變 動 比 率
	小 計	合 計	小 計	合 計		
營業收入總額	2,749,004		2,143,448		605,556	28.25%
減：銷貨退回	(12,530)		(8,506)		4,024	47.31%
銷貨折讓	(2,690)		(2,067)		623	30.14%
營業收入淨額		2,733,784		2,132,875	600,909	28.17%
營業成本		(2,330,864)		(1,902,867)	427,997	22.49%
營業毛利		402,920		230,008	172,912	75.18%
營業費用		(107,933)		(100,509)	7,424	7.39%
營業利益		294,987		129,499	165,488	127.79%
營業外收入及利益		6,063		18,139	(11,876)	(65.47%)
營業外費用及損失		(47,929)		(15,687)	(32,242)	(205.53%)
繼續營業部門 稅前淨利		253,121		131,951	121,170	91.83%
所得稅費用		(63,472)		(41,992)	21,480	51.15%
繼續營業部門 稅後淨利		189,649		89,959	99,690	110.82%

註一：最近二年度增減比例變動分析說明(營業毛利變動達 20% 以上者，應另作差異分析如表(二)，增減變動未達 20% 者，可免分析)：

1.營業毛利：主要係公司售價上漲之幅度大於原物料上漲之幅度及本期銷售量增加，致毛利增加約 170,000 仟元。

2.營業外收入及費用：主要係本期透過 CHANG YEE STEEL CO., LTD. 轉投資大陸萬益五金制品(昆山)有限公司，因其原物料購價格上漲致生產成本大幅增加產生虧損，致本期認列投資損失約 39,000 仟元。

綜上所述，致本期稅後淨利增加 99,690 仟元。

註二：公司主要營業內容改變之原因(如變動係由於售價或成本之調整、產銷組合及數量之增減或新舊產品之更替所造成)，若營運政策、市場狀況、經濟環境或其他內外因素已發生或預期將發生重大之變動，其事實及影響變動與對公司未來財務業務之可能影響及因應計畫：無

註三：預期未來一年度銷售數量及其依據與公司預期銷售數量得以持續成長或衰退之主要影響因素：本公司預計 94 年度鋼板銷售量：134,550 噸係依據公司成長目標及預期市場供需情況估計。

(二)營業毛利變動分析

	前後期增減變動數	差異原因			
		售價差異	成本價格差異	銷售組合差異	數量差異
營業毛利	172,912	677,177	(507,645)	3,335	45
變動原因說明： 主要係公司售價上漲之幅度大於原物料上漲之幅度，致本期毛利率較上期增加。					

三、現金流量：

(一)現金流量分析

期初現金餘額	全年來自營業活動淨現金流量	全年現金流出量	現金剩餘(不足)餘額	現金不足額之補救措施	
				投資計畫	理財計畫
42,047	18,953	(18,984)	42,016	-	-

1. 本年度現金流量變動情形分析：

- (1) 營業活動：本期淨現金流入 18,953 仟元，主係本期營業額較上期增加致本期之應收款項、應付款項、存貨及應付所得稅亦相對增加。
- (2) 投資活動：本期淨現金流出 115,803 仟元，主係本期增購土地及增購壓延機和自動切帶機所致。
- (3) 融資活動：本期淨現金流入 96,819 仟元，主係長期借款增加、辦理現金增資及支付 92 年度股東會決議分配之現金股利所致。

2. 現金不足額之補救措施及流動性分析：

- (1) 投資計畫：無。
- (2) 理財計畫：無。

3. 未來一年現金流動性分析：

期初現金餘額	預計全年來自營業活動淨現金流量	預計全年現金流出量	預計現金剩餘(不足)餘額	預計現金不足額之補救措施	
				投資計畫	理財計畫
42,016	254,000	238,050	57,966	-	-

四、近年度重大資本支出對財務業務之影響：

(一)重大資本支出之運用情形及資金來源

單位：仟元

計劃項目	實際或預期之資金來源	實際或預期完工日期	所須資金總額	實際或預定資金運用情形			
				92年度	93年度	94年度	95年度
增資BVI轉投資大陸子公司	自有資金	92.07	US2,000	US 980	—	—	—
自動壓延機	自有資金 銀行借款	92.11	8,829	8,829	—	—	—
2呎分條機	自有資金 銀行借款	92.07	7,000	5,709	1,291	—	—
土地	現金增資 自有資金	93.07	91,000	—	87,948	—	—
增資國豐投資(股)公司轉投資大陸子公司-九一	自有資金 銀行借款	94.01	US 2,100	—	—	US 2,100	—
增資璋興投資(股)公司轉投資大陸子公司-九一	自有資金 銀行借款	94.01	US 2,100	—	—	US 2,100	—
增資金順豐投資(股)公司轉投資大陸子公司-璋泰	自有資金 銀行借款	94.01	80,000	—	—	80,000	—
五尺剪床機	自有資金 銀行借款	94.07	3,000	—	—	3,000	—
汰換A3雙刀座	自有資金 銀行借款	94.10	6,000	—	—	6,000	—

(二)預期可能產生收益：

1.增資金順豐投資(股)轉投資大陸子公司預期可能產生效益：

單位：噸/美元仟元

年度	項目	生產量	銷售量	銷售值	毛利	稅後純益	預計投資收益
94年	鋼捲及鋼管 (五金傢俱類)	160,000	160,000	112,000	8,960	7,340	3,156
95年	鋼捲及鋼管 (五金傢俱類)	170,000	170,000	110,500	8,840	7,238	3,112
96年	鋼捲及鋼管 (五金傢俱類)	180,000	180,000	108,000	8,640	7,079	3,044
97年	鋼捲及鋼管 (五金傢俱類)	180,000	180,000	108,000	8,640	7,079	3,044
98年	鋼捲及鋼管 (五金傢俱類)	180,000	180,000	108,000	8,640	7,079	3,044

2.投資國豐及璋興投資(股)公司轉投資大陸子公司預期可能產生效益：

單位：噸/美元仟元

年度	項目	生產量	銷售量	銷售值	毛利	預計投資收益
94年	鋼捲及鋼管 (汽車及機車類)	0	0	0	0	0
95年	鋼捲及鋼管 (汽車及機車類)	40,000	40,000	30,500	3,000	1,050
96年	鋼捲及鋼管 (汽車及機車類)	70,000	70,000	49,000	4,900	1,715
97年	鋼捲及鋼管 (汽車及機車類)	100,000	100,000	65,000	6,500	2,275
98年	鋼捲及鋼管 (汽車及機車類)	120,000	120,000	78,000	7,800	2,730

3.增購五尺剪床機及 A3 分條機雙刀座預期可能產生效益：

為因應未來市場多元化，擬汰舊換新目前之機械設備，改善現有生產流程，增加生產效率及提高產品品質以提昇公司產品競爭力。

五、最近年度轉投資政策、其獲利或虧損之主要原因、改善計畫及未來一年投資計畫：

(一) 九十三年度：無。

(二) 預計九十四年度：

單位：仟元

說明 項目	金額 (註)	政策	獲利或虧損 之主要原因	改善計畫	未來其他投 資計畫
增資國豐投資 (股)公司轉投資 大陸子公司-九一	US 2,100	多角化經 營、分散 投資風險	-	-	-
增資璋興投資 (股)公司轉投資 大陸子公司-九一	US 2,100	多角化經 營、分散 投資風險	-	-	-
增資金順豐投資 (股)公司轉投資 大陸子公司-璋泰	NT80,000	多角化經 營、分散 投資風險	-	-	-

註：本年度投資金額超過實收資本額百分之五者。

(二) 風險事項應分析評估下列事項：

(一) 最近年度利率、匯率變動、通貨膨脹情形對公司損益之影響及未來因應措施。

1. 對公司損益之影響：

(1) 利率風險：本公司利率風險主要來自支付營運所需之短期借款，其所佔資產比率為15%，其利率波動對本公司損益影響有限。

(2) 匯率變動風險：本公司銷售及採購對象以新台幣計價，所以匯率變動對本公司損益影響有限。

(3) 通貨膨脹：根據主計處發佈台灣地區九十三年度通貨膨脹率平均約為1.62%，此一通貨膨脹率對本公司營運及獲利並無重大影響。

2. 未來因應措施：

(1) 利率：評估各家銀行之融資條件與成本，以降低資金成本。

(2) 匯率：無。

(3) 通貨膨脹：無。

(二) 最近年度從事高風險、高槓桿投資、資金貸與他人、背書保證及衍生性商品交易之政策、獲利或虧損之主要原因及未來因應措施：

本公司最近年度並未從事高風險、高槓桿投資、資金貸與他人之及衍生性商品交易行為，而93年度本公司與金融機構約定，授予本公司之間接轉投資公司得於新台幣一億元額度內向其所屬同一機構之當地分行或透過授信銀行指定之其他機構辦理信用貸款，並由本公司負保證責任。

(三) 未來研發計畫及預計投入之研發費用：無。

(四) 最近年度國內外重要政策及法律變動對公司財務業務之影響及因應措施：無。

(五) 最近年度科技改變及產業變化對公司財務業務之影響及因應措施：無。

(六) 最近年度企業形象改變對企業危機管理之影響及因應措施：無。

(七) 進行併購之預期效益及可能風險：無。

(八) 擴充廠房之預期效益及可能風險：無。

(九) 進貨或銷貨集中所面臨之風險：無。

(十) 董事、監察人或持股超過百分之十之大股東，股權之大量移轉或更換對公司之影響及風險：無。

(十一) 經營權之改變對公司之影響及風險：無。

(十二) 訴訟或非訟事件，應列明公司及公司董事、監察人、總經理、實質負責人、持股比例超過百分之十之大股東及從屬公司已判決確定或尚在繫屬中之重大訴訟、非訟或行政爭訟事件，其結果可能對股東權益或證券價格有重大影響者，應揭露其系爭事實、標的金額、訴訟開始日期、主要涉訟當事人及截至年報刊印日止之處理情形：無。

(十三) 其他重要風險：無。

七、其他重要事項：無。

柒、公司治理運作情形

一、上市上櫃公司治理運作情形及其與上市上櫃公司治理實務守則差異情形及原因

項目	運作情形	與上市上櫃公司治理實務守則差異情形及原因
一、公司股權結構及股東權益 (一) 公司處理股東建議或糾紛等問題之方式 (二) 公司掌握實際控制公司之主要股東及主要股東之最終控制者名單之情形 (三) 公司建立與關係企業風險控管機制及防火牆之方式	(一) 本公司已依規定建立發言人制度處理相關事宜。 (二) 本公司依相關法令規定定期揭露主要股東及主要股東之最終控制者名單之情形。 (三) 本公司與關係企業間之業務與財務往來，已依主管機關相關規定，訂定書面規範，憑以執行。	-
二、董事會之組成及職責 (一) 公司設置獨立董事之情形 (二) 定期評估簽證會計師獨立性之情形	(一) 本公司目前已設置獨立董事二席。 (二) 本公司選任信譽卓越之事務所及會計師簽證，其與本公司無任何利害關係，並嚴守獨立性。	-
三、監察人之組成及職責 (一) 公司設置獨立監察人之情形 (二) 監察人與公司之員工及股東溝通之情形	(一) 本公司目前三席監察人中，有一位為獨立監察人。 (二) 本公司監察人與公司之員工、股東及利害關係人之溝通管道暢通。	-
四、建立與利害關係人溝通管道之情形	本公司已設置發言人作為與利害關係人之溝通管道。	-
五、資訊公開 (一) 公司架設網站，揭露財務業務及公司治理資訊之情形 (二) 公司採行其他資訊揭露之方式（如架設英文網站、指定專人負責公司資訊之蒐	(一) 本公司依規定定期及不定期於公開資訊觀測站申報各項財務、業務資訊。 (二) 本公司設有專人負責公司資訊之蒐集及揭露工作，且已建立發言人制度處理相關事宜。	-

項目	運作情形	與上市上櫃公司治理實務守則差異情形及原因
集及揭露、落實發言人制度、法人說明會過程放置公司網站等)		
六、公司設置審計委員會等功能委員會之運作情形	本公司已設置二席獨立董事，目前並未設置審計委員會。	未來視公司營運需要，考慮是否設立審計委員會。
七、公司如依據「上市上櫃公司治理實務守則」訂有公司治理實務守則者，請敘明其運作與所訂公司治理實務守則之差異情形：本公司尚未訂定公司治理實務守則。		
<p>八、其他有助於瞭解公司治理運作情形之重要資訊（如董事及監察人進修之情形、董事出席及監察人列席董事會狀況、風險管理政策及風險衡量標準之執行情形、保護消費者或客戶政策之執行情形、董事對利害關係議案迴避之執行情形、公司為董事及監察人購買責任保險之情形及社會責任等）：</p> <ol style="list-style-type: none"> 1. 董事及監察人進修之情形：本公司獨立董監皆已參加證基會所舉辦之相關課程。 2. 董事出席及監察人列席董事會狀況：已輸入公開資訊觀測站。 3. 風險管理政策及風險衡量標準之執行情形：不適用(證券商適用)。 4. 保護消費者或客戶政策之執行情形：不適用(證券商適用)。 5. 董事對利害關係議案迴避之執行情形：本公司董事會決議之議案並無與董事有利害關係。 6. 公司為董事及監察人購買責任保險之情形：本公司自94年1月起已為董事購買責任保險。 7. 社會責任：本公司常年以誠信原則與客戶、供應商保持良好關係，並以營造良好工作環境、關心員工福祉之具體行動，善盡社會責任。 		

二、公司如有訂定公司治理守則及相關規章者，應揭露其查詢方式：無

三、其他足以增進對公司治理運作情形之瞭解的重要資訊，得一併揭露：無

捌、特別記載事項

一、關係企業相關資料：

(一) 關係企業合併營業報告書：

1. 關係企業概況

(1) 關係企業組織圖

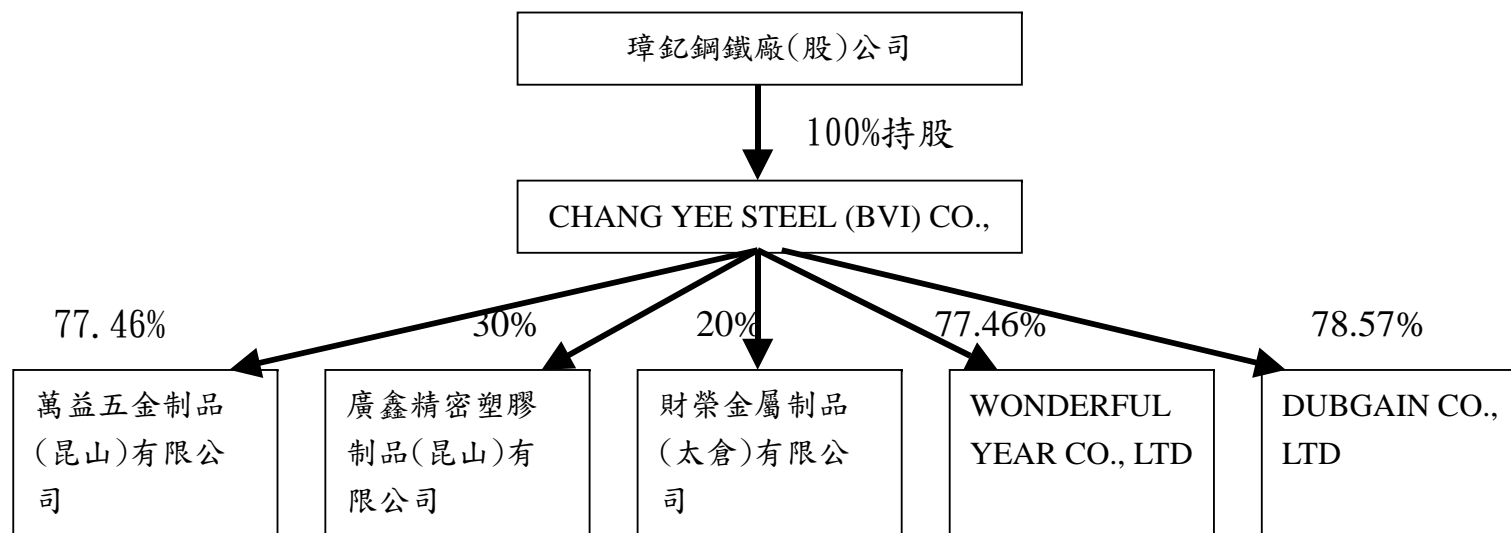

(2)關係企業基本資料

單位：美金/新台幣：仟元

關係企業名稱	設立日期	地 址	實收資本額	主要營業項目
CHANG YEE STEEL(BVI) CO.	1998.12.16	AKARA BUILDING 24 DE CASTRO STREET WICKHAMS CAY I ROAD TOWN TORTOLA BRITISH VIRGIN ISLANDS	USD 6,620 (NT211,291)	貿易
萬益五金制品(昆 山)有限公司	1998.09.30	江蘇省昆山市蓬朗鎮 昆嘉路 38 號	USD 7,100 (NT 226,611)	生產和銷售辦 公家具
廣鑫精密塑膠 制品(昆山)有 限公	2002.04.08	江蘇省昆山市蓬朗鎮 蓬溪路西側	USD 1,000 (NT 31,917)	生產工程塑 料、塑膠精密射 出成型
財榮金屬製品(太 倉)有限公司	2002.06.05	江蘇省太倉市經濟開 發區	USD 4,100 (NT130,860)	生產精沖模、車 用模具、高檔建 築五金件及其 他五金
WONDERFUL YEAR CO., LTD	2003.02.28	Offshore Chambers,P.O.Box217, Apia,Samoa	USD 50 (NT1,596)	貿易
DUBGAIN CO., LTD	2002.10.31	Jipfa Building,3rdFloor,Main Street,Road Town,Tortola,British Virgin Islands.	USD 50 (NT1,596)	貿易

93 年 12 月 31 日新台幣兌美元 31.917：1

註 1：所有關係企業不論規模大小，均應揭露。

註 2：各關係企業設有工廠，且該工廠產品之銷售值超過控制公司營業收入百分之十者，應加列工廠名稱、設立日期、地址及該工廠主要生產產品項目。

註 3：關係企業如為外國公司，企業名稱及地址得以英文表示，設立日期亦得以西元日期表示，實收資本額並得以外幣表示（但應加註報表日之兌換率）。

(3)推定為有控制與從屬關係者其相同股東資料：無。

(4) 整體關係企業經營業務所涵蓋之行業

本公司主要經營冷軋、熱軋、鍍鋅、烤漆等鐵板之裁剪、加工買賣及家具、裝設品之製造批發零售業務。而 CHANG YEE STEEL (BVI) CO. 係由本公司申請投資設立的境外營運中心，作為間接投資大陸萬益五金制品(昆山)有限公司、廣鑫精密塑膠制品(昆山)有限公司及財榮金屬製品(太倉)有限公司、WONDERFUL YEAR CO., LTD、CHAIN WELL CO., LTD、DUBGAIN CO., LTD 之控股公司，被投資公司經營業務涵蓋辦公用椅塑膠零組件、五金及精密模具與辦公用椅組裝加工與買賣及貿易。

(5) 各關係企業董事、監察人及總經理資料

關係企業名稱	職稱	姓名或代表人	持有股份	
			股數	持股比例
CHANG YEE STEEL(BVI) CO.	負責人	璋鈺公司代表人雲萬益	6,620,000 股	100%
萬益五金制品(昆山)有限公司	董事長	雲財福	-	-
	總經理	楊來成	-	-
廣鑫精密塑膠制品(昆山)有限公司	負責人	王清章	-	-
財榮金屬製品(太倉)有限公司	負責人	鐘長慶	-	-
WONDERFUL YEAR CO., LTD	負責人	雲財福	-	-
DUBGAIN CO., LTD	負責人	雲家助	-	-

2.關係企業營運概況

各關係企業之財務狀況及經營結果如下：

單位：美金:仟元/人民幣:仟元/新台幣:仟元

關係企業名稱	資本額	資產總額	負債總額	淨值	營業收入	營業利益	本期損益 (稅後)	每股盈餘 (元) (稅後)
CHANG YEE STEEL (BVI) CO.	USD 6,620 (NT 211,291)	USD 6,250 (NT 199,481)	USD 983 (NT 31,374)	USD 5,267 (NT 168,107)	USD 38 (NT 1,218)	USD -25 (NT -798)	USD -1,167 (NT-37,247)	不適用
萬益五 金制品 (昆山) 有限公司	USD 7,100 (NT 226,611)	USD 15,882 (NT 506,906)	USD 11,655 (NT 371,993)	USD 4,227 (NT 134,913)	USD 21,753 (NT 694,291)	USD -1,122 (NT-35,811)	USD -1,104 (NT -35,236)	不適用
廣鑫精 密塑膠 制品 (昆山) 有限公司	RMB 8,277 (NT 31,917)	RMB 28,018 (NT 108,040)	RMB 24,485 (NT 94,417)	RMB 3,533 (NT 13,624)	RMB 31,952 (NT 123,210)	RMB -2,823 (NT-10,886)	RMB -2,991 (NT -11,534)	不適用
財榮金 屬製品 (太倉) 有限公司	RMB 33,936 (NT 130,861)	RMB 35,921 (NT 138,515)	RMB 6,376 (NT 24,587)	RMB 29,545 (NT 113,929)	RMB 11,293 (NT 43,547)	RMB -611 (NT -2,356)	RMB -698 (NT -2,692)	不適用
WOND ERFU L YEAR CO., LTD	USD 50 (NT 1,596)	USD 3,211 (NT 102,485)	USD 4,471 (NT 142,701)	USD -1,260 (NT -40,216)	USD 21,361 (NT 681,779)	USD -921 (NT-29,396)	USD -886 (NT -28,278)	不適用
DUBG AIN CO., LTD	USD 50 (NT 1,596)	USD 2,326 (NT 74,239)	USD 1,285 (NT 41,013)	USD 1,041 (NT 33,226)	USD 4,025 (NT 128,466)	USD 589 (NT 18,799)	USD 686 (NT 21,895)	不適用

註1：所有關係企業不論規模大小，均應揭露。

註2：關係企業如為外國公司，相關數字應以報告日之兌換率換算為新台幣列示。

93年12月31日台幣兌美元 31.917：1

93年12月31日人民幣兌美元 8.277：1

(二) 關係企業合併財務報表暨公司聲明書：除本公司及子公司

合併財務報表(詳見第72頁至79頁)外，其餘無。

(三) 關係報告書：無。

二、內部控制制度執行狀況：

(一) 內部控制聲明書：

璋鈺鋼鐵廠股份有限公司

內部控制聲明書

日期：94年04月08日

本公司民國九十三年一月一日至九十三年十二月三十一日之內部控制制度，依據自行檢查的結果，謹聲明如下：

- 一、本公司確知建立、實施和維護內部控制制度係本公司董事會及經理人之責任，本公司業已建立此一制度。其目的係在對營運之效果及效率(含獲利、績效及保障資產安全等)、財務報導之可靠性及相關法令之遵循等目標的達成，提供合理的確保。
- 二、內部控制制度有其先天限制，不論設計如何完善，有效之內部控制制度亦僅能對上述三項目標之達成提供合理的確保；而且，由於環境、情況之改變，內部控制制度之有效性可能隨之改變。惟本公司內部控制制度設有自我監督機制，缺失一經辨認，本公司即採取更正之行動。
- 三、本公司係依據「公開發行公司建立內部控制制度處理準則」(以下簡稱「處理準則」)規定之內部控制制度有效性之判斷項目，判斷內部控制制度之設計及執行是否有效。該「處理準則」所採用之內部控制制度判斷項目，係為依管理控制之過程，將內部控制制度劃分為五個組成要素：1. 控制環境，2. 風險評估，3. 控制作業，4. 資訊及溝通，及 5. 監督。每個組成要素又包括若干項目。前述項目參見「處理準則」之規定。
- 四、本公司業已採用上述內部控制制度判斷項目，檢查內部控制制度之設計及執行的有效性。
- 五、本公司基於前項檢查結果，認為本公司上開期間的內部控制制度(含對子公司之監理)，包括知悉營運之效果及效率、目標達成之程度、財務報導之可靠性及相關法令之遵循有關的內部控制制度等之設計及執行係屬有效，其能合理確保上述目標之達成。
- 六、本聲明書將成為本公司年報及公開說明之主要內容，並對外公開。上述公開之內容如有虛偽、隱匿等不法情事，將涉及證券交易法第二十條、第三十二條、第一百七十一條及第一百七十四條等之法律責任。
- 七、本聲明書業經本公司民國九十四年四月八日董事會通過，出席董事八人中，均同意本聲明書之內容，無人持反應意見，併此聲明。

璋鈺鋼鐵廠股份有限公司

董事長：雲萬益 簽章

總經理：雲財福 簽章

(二) 委託會計師專案審查內部控制制度者，應揭露會計師審查報告：不適用。

三、最近年度及截至年報刊印日止董事或監察人對董事會通過重要決議有不同意見且有紀錄或書面聲明者，其主要內容：無。

四、最近年度及截至年報刊印日止，私募有價證券辦理情形，應揭露股東會或董事會通過日期與數額、價格訂定之依據及合理性、特定人選擇之方式及辦理私募之必要理由：無。

五、最近年度及截至年報刊印日止子公司持有或處分本公司股票情形：無。

六、最近年度及截至年報刊印日止，股東會及董事會之重要決議：

會議名稱	會議日期	重要決議事項
93 年董事會	93.4.5	1.通過增加交通銀行短期綜合授信額度。
93 年董事會	93.4.21	1.通過 92 年度決算表冊、92 年度盈餘分配案。 2.通過章程條款部分修正案。 3.辦理盈餘轉增資發行新股。 4.公司章程增訂股利政策及部分條款修正案。 5.通過股票申請上市（櫃）案。 6.董事補選案。 7.大陸投資案。 9.解除公司法第 209 條有關董事競業禁止之限制。 10.公司發言人及代理發言人任用案。 11.召開股東常會。
93 年董事會	93.4.27	1.通過內部控制之設計及執行的有效性。
93 年董事會	93.6.11	1.通過股票申請興櫃案。 2.通過章程條款部分修正案。 3.現金增資發行新股。
93 年股東常會	93.6.28	1.通過 92 年度決算表冊、92 度盈餘分配案。 2.通過章程條款部分修正案。 3.辦理盈餘轉增資發行新股。 4.公司章程增訂股利政策及部分條款修正案。 5.股票申請上市（櫃）案。 6.大陸投資案。 7.解除公司法第 209 條有關董事競業禁止之限制。
93 年董事會	93.6.28	1.通過選任董事長案。 2.訂定 93 年度現金股利之停止過戶期間及除息基準日。 3.現金增資發行新股。
93 年董事會	93.7.20	1.通過補選董事長案。 2.訂定本公司「與特定公司、集團企業及關係人公司間經營、業務及財務往來作業辦法」。
93 年董事會	93.8.16	1.訂定 93 年度現金增資及盈餘轉增資案之停止過戶期間及除權基準日、認股基轉日。 2.設立控股公司(孫公司)。

會議名稱	會議日期	重要決議事項
93年董事會	93.8.19	1.通過93年上半年度決算表冊。 2.大陸投資案。 3.向關係人購土地案。 4.稽核主管任用案。
93年董事會	93.8.26	1.通過章程條款部分修正案。 2.補選董事案。 3.召開股東臨時會。 4.解除公司法第209條有關董事競業禁止之限制。
93年董事會	93.9.23	1.通過增加中國鋼鐵(股)公司賒銷額度。 2.通過增加合作金庫中期貸款金額。 3.通過增加交通銀銀中期綜合授信額度。 4.通過增加中國國際商銀(彰化分行)貸款額度。 5.通過申請向合作金庫借款及借款保證事宜。
93年董事會	93.10.6	1.通過本公司「會計制度」修訂案。 2.通過本公司「內部控制制度」修訂案。 3.通過本公司「內部稽核實施細則」。 4.通過本公司「內部控制制度自行評估程序」。 5.通過本公司「負債承諾及或有事項管理辦法」。 6.通過本公司「預算制度」增訂案。 7.通過台灣銀行(彰化分行)貸款案。
93年董事會	93.10.7	1.通過全體股東放棄上市櫃時採新股承銷制所公開發行之現金增資認股權利。 2.通過章程條款部分修正案。 3.通過「取得或處分資產處理程序」、「資金貸與他人作業程序」部分條文修正、「背書保證辦法」。
93年第一次股東臨時會	93.11.03	1.通過購買營業用地案。 2.通過公司章程部分條文修正案。 3.討論擬請全體股東放棄上市櫃時採新股承銷制所公開發行之現金增資認股權案。 4.修訂「取得或處分資產處理程序」。 5.修訂「資金貸與他人作業程序」。 6.修訂「背書保證辦法」。 7.增選董事案。 8.解除董事競業禁止之限制案。

會議名稱	會議日期	重要決議事項
93 年董事會	93.12.30	<ol style="list-style-type: none"> 1.通過增修「核決權限表」。 2.重新任命本公司財會部主管。 3.訂定本公司「董事會議規則」。 4.訂定本公司「子公司營運管理辦法」。 5.訂定本公司「道德行為準則」。 6.變更簽證會計師。 7.討論設立國豐投資股份有限公司等兩家公司投資大陸中山九一一案。 8.討論為轉投資公司背書保證案。 9.選派雲財福、陳昇平、雲宏裕先生出任本公司轉投資國豐投資股份有限公司等兩家之董事及鄭紹隆先生出任本公司轉投資國豐投資股份有限公司監察人。 10.討論設立金順豐投資股份有限公司案。 11.選派雲萬益、雲家助、雲財福及雲宏裕先生出任本公司轉投資金順豐投資股份有限公司之法人代表。 12.討論九十四年度預算案。
94 年董事會	94.01.14	<ol style="list-style-type: none"> 1.補選董事案。 2.解除本公司新任董事競業限制案。 3.通過「取得或處分資產作業程序」、「背書保證辦法」、「核決權限表」部份條文修正案。 4.召開股東臨時會。 5.通過委任本公司常年法律顧問及申請上櫃專案法律顧問。
94 年董事會	94.2.15	<ol style="list-style-type: none"> 1.通過變更投資架構處份財榮金屬制品有限公司、廣鑫精密塑膠制品有限公司、萬益五金制品有限公司及投資璋泰五金制品有限公司案。 2.通過與中國國際商銀(彰化)等銀行簽訂新台幣 8.5 億元之銀行聯貸契約，同時取消原與中國國際商銀(彰化)新台幣 2 億及合作金庫(彰化)新台幣 2.5 億元之貸款契約。 3.通過中華開發工業銀行(台中)簽訂新台幣 2.3 億元之中長期貸款案。

會議名稱	會議日期	重要決議事項
94 年董事會	94.04.08	1.通過 93 年度決算表冊、93 年度盈餘分配案。 2.辦理盈餘轉增資發行新股。 3.通過 93 年度「內部控制聲明書」。 4.召開 94 年度股東常會。 5. 通過章程條款部分修正案。 6.通過「職稱職等任用標準」及「薪資待遇管理辦法」。 7.通過總經理續任案。 8.通過本公司經理人報酬案。 9.通過變更投資架構處份財榮金屬制品有限公司、廣鑫精密塑膠制品有限公司、萬益五金制品有限公司及透過投資 GOLDSMART HOLDING L.L.C. (DELAWARE)取得璋泰五金制品有限公司股權案。 10.通過玉山銀行洽談中長期貸款案。 11.通過變更上櫃專案法律顧問。

七、最近年度及截至年報刊印日止公司及其內部人員依法被處罰、公司對其內部人員違反內部控制制度規定之處罰、主要缺失與改善情形：無。

八、其他必要補充說明事項：無。

九、最近年度及截至年報刊印日止，如發生證券交易法第三十六條第二項第二款所訂對股東權益或證券價格有重大影響之事項，亦應逐項載明：無。

璋鈺鋼鐵廠股份有限公司

會計師查核報告書

璋鈺鋼鐵廠股份有限公司 公鑒：

璋鈺鋼鐵廠股份有限公司民國九十三年及九十二年十二月三十一日之資產負債表，暨民國九十三年及九十二年一月一日至十二月三十一日之損益表、股東權益變動表及現金流量表，業經本會計師查核竣事，上開財務報表之編製係管理階層之責任，本會計師之責任則為根據查核結果對上開財務報表表示意見。

本會計師係依照『會計師查核簽證財務報表規則』暨『一般公認審計準則』規劃並執行查核工作，以合理確信財務報表有無重大不實表達。此項查核工作包括以抽查方式獲取財務報表所列金額及所揭露事項之查核證據、評估管理階層編製財務報表所採用之會計原則及所作之重大會計估計，暨評估財務報表整體之表達。本會計師相信此項查核工作可對所表示之意見提供合理之依據。

依本會計師之意見，第一段所述財務報表在所有重大方面係依照『一般公認會計原則』及『證券發行人財務報告編製準則』編製，足以允當表達璋鈺鋼鐵廠股份有限公司民國九十三年及九十二年十二月三十一日之財務狀況，暨民國九十三年及九十二年一月一日至十二月三十一日之經營成果與現金流量。

璋鈺鋼鐵廠股份有限公司民國九十三年度財務報表重要會計科目明細表，主要係供補充分析之用，亦經本會計師採用第二段所述之查核程序予以查核。依本會計師之意見，該等明細表係依照第三段所述之準則編製，足以允當表達其與第一段所述財務報表有關之內容。

璋鈺鋼鐵廠股份有限公司已編製民國九十三年及九十二年度之合併財務報表，並經本會計師出具無保留意見之查核報告，備供參考。

鼎信聯合會計師事務所

會計師：林明壽

會計師：楊貞瑜

地址：彰化縣彰化市中興路130號3樓

電話：(04)7262722

核准文號：(81)台財證(六)第30993號

核准文號：(86)台財證(六)第13069號

中華民國九十四年三月十六日

璋鈺鋼鐵廠股份有限公司

資 產 負 債 表

民國93年及92年12月31日

單位：新台幣仟元

代碼	資 產 類	93.12.31		92.12.31		代碼	負 債 類	93.12.31		92.12.31	
		金 額	%	金 額	%			金 額	%	金 額	%
	流動資產						流動負債				
1100	現金及約當現金(註二、四)	42,016	2.64	42,047	3.24	2100	短期借款(註四)	239,841	15.08	257,140	19.79
1120	應收票據淨額(註二、四、六)	262,056	16.48	223,847	17.23	2120	應付票據	178,474	11.22	214,356	16.50
1140	應收帳款淨額(註二、四)	293,071	18.42	273,015	21.01	2140	應付帳款	11,407	0.72	8,944	0.69
1190	其他金融資產-流動(註四)	24,716	1.55	9,235	0.71	2160	應付所得稅(註四)	59,265	3.73	13,667	1.05
120x	存貨淨額(註二、四)	323,787	20.36	147,050	11.32	2170-2210	其他應付款(註四)	31,764	2.00	33,628	2.59
1250-1280	預付款項及其他流動資產(註二)	1,648	0.10	1,849	0.14	2272	一年內到期長期借款(註四)	5,680	0.36	5,680	0.44
	流動資產合計	947,294	59.56	697,043	53.65	2260-2280	預收款項及其他流動負債(註四)	3,496	0.22	2,773	0.21
							流動負債合計	529,927	33.32	536,188	41.27
1421	長期股權投資(註二、四)					2420	長期借款(註四)	104,260	6.55	9,940	0.77
142101	採權益法之長期投資	168,113	10.57	218,636	16.83		其他負債				
142102	採成本法之長期投資	5,368	0.34	5,368	0.41	2810	應計退休金負債(註二、四)	51,457	3.24	43,534	3.35
	長期股權投資合計	173,481	10.91	224,004	17.24	2880	其他負債	232	0.01	0	0.00
1440	其他金融資產-非流動(註六)	700	0.04	706	0.05		其他負債合計	51,689	3.25	43,534	3.35
	固定資產(註二、四、六)						負債總額	685,876	43.12	589,662	45.38
	成本						股東權益				
1501	土地	242,177	15.23	154,229	11.87	31xx	股本(註四)	610,000	38.35	499,500	38.44
1521	建築物	48,310	3.04	47,206	3.63	3210	資本公積(註四)	24,500	1.54	0	0.00
1531	機器設備	201,563	12.67	187,395	14.42	33xx	保留盈餘(註四)				
1551	運輸設備	14,231	0.89	13,398	1.03	3310	法定盈餘公積	40,749	2.56	31,754	2.44
1561	生財器具	4,475	0.28	3,481	0.27	3351	未分配盈餘	236,590	14.87	171,434	13.19
1681	雜項設備	4,960	0.31	4,960	0.38		股東權益其他項目				
	成本合計	515,716	32.42	410,669	31.61	3420	累積換算調整數	(3,937)	(0.25)	7,563	0.58
15x9	減：累計折舊	(137,540)	(8.65)	(119,344)	(9.19)	3430	未認為退休金成本之淨損失	(3,169)	(0.20)	(650)	(0.05)
1672	預付設備款	3,434	0.22	7,794	0.60		股東權益總額	904,733	56.88	709,601	54.62
	固定資產淨額	381,610	23.99	299,119	23.02		負債及股東權益總額	1,590,609	100.00	1,299,263	100.00
18xx	其他資產(註二、四、六)	87,524	5.50	78,391	6.03						
	資產總額	1,590,609	100.00	1,299,263	100.00						

〔請參閱後附財務報表附註〕

負責人：

經理人：

主辦會計：

璋鈺鋼鐵廠股份有限公司

損 益 表

民國93年及92年1月1日至12月31日

單位：除每股盈餘外
，為新台幣仟元

代碼	項 目	93年度		92年度	
		金 額	%	金 額	%
	營業收入				
4110	銷貨收入	2,746,443	100.46	2,142,956	100.47
4170	減：銷貨退回	(12,530)	(0.46)	(8,506)	(0.40)
4190	減：銷貨折讓	(2,690)	(0.10)	(2,067)	(0.10)
4660	加工收入	2,561	0.09	492	0.02
4100	營業收入淨額	2,733,784	100.00	2,132,875	100.00
5110	營業成本	(2,330,864)	(85.26)	(1,902,867)	(89.22)
5910	營業毛利	402,920	14.74	230,008	10.78
	營業費用				
6100	推銷費用	(41,267)	(1.51)	(43,715)	(2.05)
6200	管理費用	(66,666)	(2.44)	(56,794)	(2.66)
	營業費用合計	(107,933)	(3.95)	(100,509)	(4.71)
6900	營業利益	294,987	10.79	129,499	6.07
	營業外收入及利益				
7110	利息收入	22	0.00	40	0.00
7121	採權益法認列之投資收益	0	0.00	12,440	0.58
7122	股利收入	2,722	0.10	3,202	0.15
7210	租金收入	1,217	0.04	710	0.03
7480	其他收入	2,102	0.08	1,747	0.08
	營業外收入及利益合計	6,063	0.22	18,139	0.85
	營業外費用及損失				
7510	利息費用	(7,441)	(0.27)	(11,836)	(0.55)
7521	採權益法認列之投資損失	(39,024)	(1.43)	0	0.00
7530	處分固定資產損失	0	0.00	(2,705)	(0.13)
7560	兌換損失	(781)	(0.03)	(264)	(0.01)
7880	其他損失	(683)	(0.02)	(882)	(0.04)
	營業外費用及損失合計	(47,929)	(1.75)	(15,687)	(0.74)

【接次頁】

【承前頁】

7900	稅前淨利	253,121	9.26	131,951	6.19
8110	所得稅費用(註二、四)	<u>(63,472)</u>	<u>(2.32)</u>	<u>(41,992)</u>	<u>(1.97)</u>
9600	本期淨利	<u>189,649</u>	<u>6.94</u>	<u>89,959</u>	<u>4.23</u>
		<u>稅前</u>	<u>稅後</u>	<u>稅前</u>	<u>稅後</u>
9950	每股盈餘(元)(註四)				
	基本每股盈餘	<u>\$ 4.42</u>	<u>\$ 3.31</u>	<u>\$ 2.85</u>	<u>\$ 1.95</u>
	基本每股盈餘—追溯調整			<u>\$ 2.52</u>	<u>\$ 1.72</u>

[請參閱後附財務報表附註]

負責人：

經理人：

主辦會計：

璋鈺鋼鐵廠股份有限公司

股東權益變動表

民國93年及92年1月1日至12月31日

單位：新台幣仟元

項 目	股 本	資 本 公 積	保 留 盈 餘		股 東 權 益 其 他 項 目		合 計
			法 定 盈 餘 公 積	未 分 配 盈 餘	累 積 換 算 調 整 數	未 認 列 為 退 休 金 成 本 之 淨 損 失	
民國92年1月1日餘額	450,000	0	21,083	168,515	12,397	(868)	651,127
現金增資	49,500						49,500
提列法定盈餘公積			10,671	(10,671)			0
員工紅利				(2,881)			(2,881)
現金股利				(67,500)			(67,500)
未認為退休金成本之淨損失						218	218
長期投資股權比例變動調整數				(5,988)			(5,988)
長期投資之累積換算調整數					(4,834)		(4,834)
民國92年度稅後淨利				89,959			89,959
民國92年12月31日餘額	499,500	0	31,754	171,434	7,563	(650)	709,601
提列法定盈餘公積			8,995	(8,995)			0
員工紅利				(2,429)			(2,429)
董監事酬勞				(1,619)			(1,619)
現金股利				(49,950)			(49,950)
現金增資	49,000	24,500					73,500
未分配盈餘轉增資	61,500			(61,500)			0
未認為退休金成本之淨損失						(2,519)	(2,519)
長期投資之累積換算調整數					(11,500)		(11,500)
民國93年度稅後淨利				189,649			189,649
民國93年12月31日餘額	610,000	24,500	40,749	236,590	(3,937)	(3,169)	904,733

[請參閱後附財務報表附註]

負責人：

經理人：

主辦會計：

璋鈺鋼鐵廠股份有限公司

現金流量表

民國93年及92年1月1日至12月31日

單位：新台幣仟元

	93年度	92年度
來自營業活動之現金流量		
本期淨利	189,649	89,959
調整項目		
折 舊	19,164	16,509
各項攤提	540	433
呆帳損失(轉收入)	(915)	4,000
未提撥退休金費用	6,803	5,495
存貨跌價損失(回升利益)	(430)	(100)
出售固定資產損失(利益)	(2)	2,705
權益法認列之投資損失(利益)	39,024	(12,440)
其他收入	(17)	(2,305)
其他損失	1	96
未實現兌換損失(利益)	225	(70)
應收票據及帳款(增加)減少	(57,590)	(142,417)
存貨(增加)減少	(176,315)	(7,881)
預付款項及其他流動資產(增加)減少	(1,888)	3,334
催收款(增加)減少	15	0
遞延所得稅資產(增加)減少	(11,078)	887
應付票據及帳款增加(減少)	(33,573)	103,037
應付所得稅增加(減少)	45,598	(37,465)
其他應付款增加(減少)	(918)	5,491
預收款項及其他流動負債增加(減少)	660	155
營業活動之現金流入(出)	18,953	29,423
投資活動之現金流量		
備償專戶存款(增加)減少	(13,771)	2,965
長期投資(增加)減少	0	(42,000)
增購固定資產	(101,938)	(54,594)
出售固定資產價款	30	2,050
其他資產(增加)減少	(124)	(1,052)
投資活動之現金流入(出)	(115,803)	(92,631)

[接次頁]

[承前頁]

融資活動之現金流量

短期借款增加(減少)	(17,298)	74,693
長期借款增加(減少)	94,320	(5,680)
代收款項增加(減少)	63	111
存入保證金增加(減少)	232	(634)
現金增資	73,500	49,500
現金股利	(49,950)	(67,500)
發放員工紅利及董監酬勞	(4,048)	(2,881)
融資活動之現金流入(出)	<u>96,819</u>	<u>47,609</u>
本期現金及約當現金增加(減少)數	(31)	(15,599)
期初現金及約當現金餘額	<u>42,047</u>	<u>57,646</u>
期末現金及約當現金餘額	<u>42,016</u>	<u>42,047</u>

現金流量表補充揭露

本期支付利息費用(不含利息資本化)	<u>7,458</u>	<u>11,844</u>
本期支付所得稅	<u>28,951</u>	<u>78,570</u>

不影響現金流量之投資及融資活動

一年內到之長期借款	<u>5,680</u>	<u>5,680</u>
未分配盈餘轉增資	<u>61,500</u>	<u>0</u>

僅部份影響現金流量之投資及融資活動

增購固定資產	101,146	53,614
加：上期應付款項	2,060	3,040
減：本期應付款項	<u>(1,268)</u>	<u>(2,060)</u>
現金支付	<u>101,938</u>	<u>54,594</u>

[請參閱後附財務報附註]

負責人：

經理人：

主辦會計：

璋鈺鋼鐵廠股份有限公司

財務報表附註

民國93年及92年12月31日

(除另予註明外，所有金額均以新台幣仟元為單位)

一、公司沿革

本公司於民國70年12月奉准設立登記，登記地址為彰化縣伸港鄉新港村新港路60-2號。截至民國93年12月31日止，實收資本額為新台幣610,000仟元。主要經營經營冷軋、熱軋、鍍鋅、烤漆等鐵板之裁剪、加工買賣及家具、裝設品之製造批發零售業務。

本公司民國93年及92年12月31日之員工人數為94人及85人。

二、重要會計政策之彙總說明

本財務報表係依照證券發行人財務報告編製準則及一般公認會計原則編製。重要會計政策彙總說明如下：

(一) 資產與負債區分流動與非流動之標準

流動資產為預期於一年內變現或耗用之資產，資產不屬於流動資產者為非流動資產。流動負債為預期於一年內清償之負債，負債不屬於流動負債者為非流動負債。

(二) 現金及約當現金

現金係指用途未受限制之庫存現金及各種銀行存款。約當現金係指隨時可轉換成定額現金及即將到期且其利率變動對其價值影響甚小者，包括自投資日起三個月內到期或清償之國庫券、商業本票及銀行承兌匯票等。

(三) 備抵呆帳

應收票據及帳款之備抵呆帳係依帳齡分析法，以應收票據及帳款可能發生呆帳之比率估計提列。

(四) 存貨

存貨以取得成本為入帳基礎，期末採成本與市價孰低法為評價基礎。成本之計算採月加權平均法。存貨若有瑕疵、損壞或陳廢等情形，致其價值顯著降低時，則採淨變現價值為評價基礎。

(五) 長期股權投資

係投資於非上市公司，以取得成本為入帳基礎，持有普通股股權比例未超過20%且對被投資公司無重大影響力者，按成本法評價。持有被投資公司股權比例達20%以上或具有重大影響力者，採權益法評價。投資成本與股權淨值之差額，係採直線法分十年平均攤銷。

持股比例達50%以上之被投資公司為本公司之子公司，應編製年度合併財務報表；若子公司當年度資產總額及營業收入均未達本公司各該項金額10%者，則不編製合併財務報表。惟所有未達編入合併報表標準之子公司合計總資產或營業收入已達本公司各該項金額30%以上者，仍將總資產或營業收入達本公司各該項金額3%以上之子公司編入合併報表，致其所占比率降低至20%為止。

本公司與採權益法評價之被投資公司間交易所產生之損益，於當期尚未實現者，予以銷除；交易損益如屬折舊性資產所產生者，依其效益年限分期認列，其餘之資產所產生者，俟實現年度始行認列。本公司與被投資公司間之逆流交易所產生之未實現損益，採沖銷投資科目處理，俟其實現年度始行認列，順流交易列記未實現銷貨毛利科目銷除，因而產生之遞延貸項聯屬公司間利益，依其實現期間劃分為長短期負債。

(六) 固定資產

固定資產係以取得成本為入帳基礎，重大之改良及更新作為資本支出；對經常性之修理及維護支出則列為當期費用。購建期間之有關利息予以資本化。

固定資產出售或報廢時，其成本或成本加重估增值及累計折舊均自帳上減除，出售或報廢固定資產之損益，列為當年度之損益。

折舊係依直線法按下列耐用年數計提；建築物五至四十年；機器設備五至十四年；生財器具三至八年；運輸設備五年；雜項設備三至十五年；固定資產重估增值之折舊，係以重估時資產之剩餘耐用年數計提。資產已達耐用年限繼續使用者，估列其可使用年數繼續提列折舊。

(七) 未攤銷費用

係按三至五年，以平均法攤銷。

(八) 退休金

依財務會計準則公報第十八號「退休金會計處理準則」，以資產負債表日為衡量日完成精算，其累積給付之義務超過退休基金資產公平價值部份，於資產負債表日認列最低退休金負債。

(九) 以外幣為準之交易事項

非衍生性金融商品之外幣交易，係按交易日匯率折算之新台幣入帳，外幣現金實際兌換成新台幣或外幣應付債權及應付債務以新台幣收付結清時，因適用不同匯率所產生之損失或盈益，列為兌換或結清年度之損益。外幣現金、資產及負

債之年底餘額，按年底時之匯率予以換算，因而產生之兌換損益，則列為當年度損益。

(十) 所得稅

本公司採用財務會計準則公報第二十二號「所得稅之會計處理準則」之規定作跨期間與同期間所得稅之分攤，依此方法，資產及負債之帳面價值與課稅基礎之差異，依預計迴轉年度之適用稅率計算認列為遞延所得稅。並將應課稅暫時性差異所產生之所得稅影響數認列為遞延所得稅負債，與將可減除暫時性差異、虧損扣抵及所得稅抵減所產生之所得稅影響數認列為遞延所得稅資產，再評估其遞延所得稅資產之可實現性，認列其備抵評價金額。

遞延所得稅資產或負債依其相關資產或負債之分類，劃分為流動或非流動項目，非與資產或負債相關者，則依預期迴轉期間之長短，分為流動或非流動項目。

未分配盈餘加徵百分之十之所得稅，列為股東會決議年度之費用。

以前年度所得稅之調整，列為當年度之所得稅。

三、會計變動之理由及其影響：無

四、重要會計科目之說明

(一) 現金及約當現金

	93. 12. 31	92. 12. 31
庫存現金	157	245
銀行存款	41,859	41,802
合 計	<u>42,016</u>	<u>42,047</u>

(二) 應收票據淨額

	93. 12. 31	92. 12. 31
應收票據—非關係人	264,656	226,147
減：備抵呆帳—應收票據	(2,600)	(2,300)
淨 額	<u>262,056</u>	<u>223,847</u>

(三) 應收帳款淨額

	93. 12. 31	92. 12. 31
應收帳款—非關係人	298,071	279,215
減：備抵呆帳—應收帳款	(5,000)	(6,200)

淨 額	293,071	273,015
-----	---------	---------

(四) 其他金融資產－流動

	93. 12. 31	92. 12. 31
應收退稅款	1,392	0
留抵稅額	938	0
備償專戶存款	17,237	3,466
應收工程款	2,375	3,097
其 他	2,774	2,672
合 計	24,716	9,235

本公司備償專戶存款主要係用於償還購料借款。

(五) 存貨

	93. 12. 31	92. 12. 31
商品存貨	13	46
原 料	301,698	123,565
在 製 品	13,373	13,498
製 成 品	9,003	10,671
合 計	324,087	147,780
減：備抵存貨跌價及呆滯損失	(300)	(730)
淨 額	323,787	147,050

截至民國93年及92年12月31日止，存貨投保火險金額分別為50,000仟元及0仟元。

(六) 長期股權投資

被投資公司	93. 12. 31		92. 12. 31	
	金 額	股權比例	金 額	股權比例
採權益法之長期投資：				
CHANG YEE STEEL CO., LTD.	168,113	100.00%	218,636	100.00%

小計	<u>168,113</u>		<u>218,636</u>	
採成本法之長期投資：				
CHUNG MAO TRADING (BVI) CORPORATION	2,848	10.00%	2,848	10.00%
聯鋼開發股份有限公司	<u>2,520</u>	2.10%	<u>2,520</u>	2.10%
小計	<u>5,368</u>		<u>5,368</u>	
合計	<u>173,481</u>		<u>224,004</u>	

投資股權比例超過50%，且被投資公司當年度資產總額及營業收入均已達本公司各該項金額10%，計有CHANG YEE STEEL CO., LTD. 除按權益法評價外並已編製合併報表。

本公司銷售予採權益法評價之被投資公司所產生之未實現利益予以銷除，其中未實現銷貨毛利民國93年及92年度均為0仟元；若屬採權益法評價轉投資公司間之未實現利益者，亦將未實現利益先行銷除後再行列投資損益。

民國93年及92年度採權益法認列投資(損)益明細如下：

被投資公司	93年度	92年度
CHANG YEE STEEL CO., LTD.	<u>(39,024)</u>	<u>12,440</u>

本公司民國93年及92年度採權益法評價之被投資公司財務報表換算產生之累積換算調整數分別為借餘3,937仟元及貸餘7,563仟元。

本公司民國92年度採權益法評價之CHANG YEE STEEL CO., LTD. 因未按持股比例認購被投資公司之現金增資，致股權比例發生變動，致投資淨值減少而調減保留盈餘5,988仟元。

本公司對大陸地區投資之相關資訊，詳見附註十一。

(七) 固定資產

累計折舊明細如下：

	93. 12. 31	92. 12. 31
建築物	<u>10,866</u>	<u>9,340</u>
機器設備	<u>115,687</u>	<u>101,500</u>
運輸設備	<u>6,768</u>	<u>4,732</u>
生財器具	<u>2,412</u>	<u>2,440</u>
雜項設備	<u>1,807</u>	<u>1,332</u>
合計	<u>137,540</u>	<u>119,344</u>

民國93年及92年度利息費用分別為7,497仟元及12,170仟元，其中56仟元及334仟元，予以資本化列入固定資產成本。

截至民國93年及92年12月31日止，固定資產投保火險金額分別約為28,500仟元及46,620仟元。

(八) 其他資產

	93. 12. 31	92. 12. 31
遞延退休金成本	16,566	17,964
出租資產	56,188	56,188
減：累計折舊－出租資產	(6,686)	(6,171)
遞延費用	685	1,096
遞延所得稅資產－非流動	20,771	9,314
合 計	<u>87,524</u>	<u>78,391</u>

出租資產係出租位於台中中港路之大樓，民國93年及92年之租金收入分別為1,217仟元及710仟元。

截至民國93年及92年12月31日止，出租資產投保火險金額均為49,220仟元。

(九) 短期借款

	93. 12. 31	92. 12. 31
購料借款	145,841	135,690
抵押借款	94,000	121,450
合 計	<u>239,841</u>	<u>257,140</u>

截至民國93年及92年12月31日止，短期借款之利率區間分別為1.60%~2.575%及1.876%~3.522%。

截至民國93年及92年12月31日止，未動用之借款額度分別約為380,000仟元及323,000仟元。

(十) 其他應付款

	93. 12. 31	92. 12. 31
應付薪資	4,413	4,151

應付年終獎金	21,461	19,575
應付稅捐	0	1,376
應付工程款	1,583	1,946
應付設備款	361	1,307
其 他	3,946	5,273
合 計	<u>31,764</u>	<u>33,628</u>

(十一) 預收款項及其他流動負債

	93. 12. 31	92. 12. 31
預收貨款	2,008	1,684
代收 款	1,001	937
其 他	487	152
合 計	<u>3,496</u>	<u>2,773</u>

(十二) 長期借款

	93. 12. 31	92. 12. 31
交通銀行－機器擔保貸款		
民國90年6月借入，滿1年6個月後開始償還，每3個月為1期，分15期償還。	9,940	15,620
合作金庫－抵押借款		
民國93年12月借入，民國95年12月，到期償還本金。	100,000	0
小 計	<u>109,940</u>	<u>15,620</u>
減：一年內到期長期借款	<u>(5,680)</u>	<u>(5,680)</u>
合 計	<u>104,260</u>	<u>9,940</u>

截至民國93年及92年12月31日止，長期借款之利率區間分別為1.90%~2.975%及2.85%。

(十三) 退休金

本公司有關退休金會計處理，依財務會計準則公報第十八號規定，有關資產負債資訊揭露如下：

1. 退休辦法：

本公司訂定職工退休金辦法涵蓋所有正式任用員工，該辦法規定，員工退休金之支付係根據員工服務年資所獲得之基數及其退休前之平均薪資計算。

本公司每年以薪資總額百分之二提撥退休基金，並以勞工退休準備金監督委員會名義存入中央信託局運用生息。截至民國93年及92年12月31日止該基金專戶之餘額分別為5,461仟元及8,191仟元。

2. 淨退休金成本構成項目：

	93年度	92年度
服務成本	3,675	2,589
利息成本	2,317	1,951
退休基金資產之預期報酬	(277)	(135)
未認列過渡性淨給付義務(淨資產)之攤銷	1,398	1,398
退休金損(益)攤銷數	661	598
淨退休成本	<u>7,774</u>	<u>6,401</u>

3. 退休基金提撥狀況與帳載應計退休金負債調節如下：

	93. 12. 31	92. 12. 31
給付義務：		
既得給付義務	23,158	16,565
非既得給付義務	33,857	35,270
累積給付義務	<u>57,015</u>	<u>51,835</u>
未來薪資增加之影響數	8,877	15,326
預計給付義務	65,892	67,161
退休基金資產公平價值	<u>(5,558)</u>	<u>(8,301)</u>
提撥狀況	60,334	58,860
未認列過渡性淨給付義務	(16,566)	(17,964)
未認列退休金損益	(12,045)	(15,976)
補列之應計退休金負債	19,734	18,614
應計退休金負債	<u>51,457</u>	<u>43,534</u>

4. 截至民國93年及92年12月31日止，本公司職工退休辦法之員工既得給付分別為25,687仟元及18,416仟元。

5. 退休金給付義務之假設為：

	93年度	92年度
折 現 率	3.50%	3.50%
未來薪資水準增加率	2.00%	3.00%

退休基金資產預期投資報酬率

2.50%

3.50%

(十四) 股本

本公司截至民國93年12月31日止，額定股本為850,000仟元，實收資本610,000仟元，每股面額10元，計61,000仟股。

(十五) 資本公積

項 目	93. 12. 31	92. 12. 31
股本溢價	24,500	0
合 計	24,500	0

資本公積僅能用於增資或彌補虧損，將超過票面金額發行股票所得之溢額及受領贈與之所得列為資本公積。

(十六) 保留盈餘

依章程規定，本公司年度總決算有盈餘時應先提出應繳稅金外，應彌補已往年度虧損後，次提百分之十法定盈餘公積，如尚有盈餘分派如下：員工紅利百分之三、董事及監察人酬勞不超過百分之二，其餘由董事會擬具分配案提請股東會決議分派之，如有發放現金股利時，則現金股利總額不低於當年度發放股利總額百分之十，惟實際分派比率仍依股東會決議之。

依公司法規定，上述法定盈餘公積得隨時用以彌補公司虧損，當法定盈餘公積已達資本百分之五十時，得以其半數撥充資本。

本公司民國93年度盈餘分配議案，截至會計師查核報告書出具日止，尚未經董事會通過，有關董事會通過擬議及股東會決議盈餘分派情形，請至臺灣證券交易所之「公開資訊觀測站」查詢。

本公司民國92年及91年度盈餘實際配發之有關資訊如下：

項 目	92年度		91年度	
	股東會決議 實際配發數	原董事會通 過擬議配發	股東會決議 實際配發數	原董事會通 過擬議配發
一、員工紅利及董監酬勞配發情形				
1. 員工現金紅利	2,429仟元	2,429仟元	2,881仟元	2,881仟元
2. 員工股票紅利				
(1) 股數	0仟股	0仟股	0仟股	0仟股
(2) 金額	0仟元	0仟元	0仟元	0仟元
3. 董監事酬勞	1,619仟元	1,619仟元	0仟元	0仟元
二、每股盈餘相關資訊				
1. 原每股盈餘	1.95元	1.95元	2.37元	2.37元

2. 設算每股盈餘	1.86元	1.86元	2.31元	2.31元
三、股東股利				
1. 股東現金股利	49,950仟元	49,950仟元	67,500仟元	67,500仟元
2. 股東股票股利	61,500仟元	61,500仟元	0仟元	0仟元
3. 每股股利	2.23元	2.23元	1.50元	1.50元

(十七) 用人費用、折舊及攤銷費用

本公司民國93年及92年度之用人費用、折舊及攤銷費用彙總如下：

	93年度				92年度			
	屬於營業 成本者	屬於營業 費用者	屬於營業外 費用及損 失者	合 計	屬於營業 成本者	屬於營業 費用者	屬於營業外 費用及損 失者	合 計
用人費用								
薪資費用	25,451	52,026	0	77,477	23,346	45,671	0	69,017
勞健保費用	1,780	1,912	0	3,692	1,947	1,250	0	3,197
退休金費用	3,303	4,471	0	7,774	2,352	4,049	0	6,401
其他用人費用	4,065	2,330	0	6,395	3,360	1,780	0	5,140
折舊費用	16,017	2,633	514	19,164	13,703	2,020	786	16,509
攤銷費用	0	540	0	540	0	433	0	433

(十八) 所得稅

繼續營業部門所得稅(費用)利益組成如下：

	93年度	92年度
當期所得稅(費用)利益	(74,549)	(32,124)
未分配盈餘加徵10%所得稅	0	(5,252)
遞延所得稅(費用)利益	11,077	(887)
以前年度所得稅調整	0	(3,729)
所得稅(費用)利益	(63,472)	(41,992)

1. 本公司損益表中所列繼續營業部門稅前淨利依規定稅率計算之所得稅額與所得稅費用之差異列示如下：

	93年度	92年度
依稅前利益計算之所得稅費用	63,270	32,978
永久性差異	345	33

暫時性差異：

存貨跌價及呆滯損失(回升利益)	(108)	0
退休金	1,701	1,414
呆帳損失(回升利益)	(365)	277
採權益法認列之投資損(益)	9,756	(3,110)
其他	93	532
投資抵減	(143)	0
當期所得稅費用	<u>74,549</u>	<u>32,124</u>

2. 本公司遞延所得稅資產或負債之主要項目：

	93. 12. 31	92. 12. 31
存貨跌價及呆滯損失	75	183
依權益法認列之投資損失	12,840	3,084
備抵呆帳	637	1,001
退休金	7,931	6,230
其他	75	(18)
合計	<u>21,558</u>	<u>10,480</u>

3. 遞延所得稅資產與負債：

	93. 12. 31	92. 12. 31
流動：		
遞延所得稅資產	787	1,184
遞延所得稅負債	0	(18)
流動遞延所得稅資產與負債抵銷後淨額	<u>787</u>	<u>1,166</u>
非流動：		
遞延所得稅資產	20,771	9,314
遞延所得稅負債	0	0
非流動遞延所得稅資產與負債抵銷後淨額	<u>20,771</u>	<u>9,314</u>
遞延所得稅資產總額	<u>21,558</u>	<u>10,498</u>
遞延所得稅負債總額	<u>0</u>	<u>(18)</u>

4. 本公司之營利事業所得稅申報案件，業經稅捐稽徵機關核定至民國91年度。
5. 兩稅合一相關資訊：

	93. 12. 31	92. 12. 31
股東可扣抵稅額帳戶餘額	33,307	52,049
民國86年度以前未分配盈餘	36,008	36,008
民國87年度以後未分配盈餘	200,582	135,426

本公司民國93年度預計及民國92年度實際盈餘分配之稅額扣抵比率分別為34.14%及38.31%。

由於本公司得分配予股東之可扣抵稅額，應以股利盈餘分配日之股東可扣抵稅額帳戶之餘額為計算基礎，因是民國93年度預計盈餘分配之稅額扣抵比率可能會因本公司依所得稅法規定預計可能產生之各項可扣抵稅額與實際不同而調整。

(十九) 每股盈餘

	93年度				
	金 額		流通在外加 權平均股數 (仟股)	每股盈餘(元)	
	稅 前	稅 後		稅 前	稅 後
本期純益	253,121	189,649			
基本每股盈餘			57,325	4.42	3.31

	92年度				
	金 額		流通在外加 權平均股數 (仟股)	每股盈餘(元)	
	稅 前	稅 後		稅 前	稅 後
本期純益	131,951	89,959			
基本每股盈餘			46,238	2.85	1.95
基本每股盈餘－追溯調整			52,388	2.52	1.72

五、關係人交易

(一) 關係人名稱及關係

關 係 人 名 稱	與 本 公 司 之 關 係
LARGE CROWN (H. K.) LIMITED	其負責人為本公司董事長
WONDERFUL YEAR CO., LTD.	採權益法評價之子公司所持有之子公司

DUBGAIN CO., LTD.	採權益法評價之子公司所持有之子公司
雲 萬 益	本公司之負責人
雲 家 助	本公司之副董事長
雲 財 福	本公司之總經理
高 鸞	本公司負責人之配偶
周 月 煌	本公司總經理之配偶
陳 昇 平	本公司之董事

(二) 與關係人間之重大交易事項

1. 應收(付)票據及應收(付)帳款

本公司與關係人之債權債務均未計息情形如下：

(1) 其他應收款

關係人名稱	93. 12. 31		92. 12. 31	
	餘額	%	餘額	%
LARGE CROWN (H. K.) LIMITED	47	0.92	51	1.55
WONDERFUL YEAR CO., LTD.	290	5.67	43	1.31
雲 萬 益	510	9.96	0	0
合 計	847	16.55	94	2.86

2. 其他收入

關係人名稱	摘 要	93年度	92年度
LARGE CROWN (H. K.) LIMITED	技術酬勞金	0	1,073

係本公司派駐技術人員至大陸璋泰五金制品（東莞）有限公司所收取之技術酬勞金。

3. 財產交易

民國93年度向關係人購買土地，其明細如下：

關係人名稱	土地標的	購買價格	價格參考依據
雲 萬 益	伸港鄉伸中段1155號	477	經中國不動產鑑定中心股份有限公司鑑價結果為90,333仟元，並無發現重大異常之情形。
雲 家 助	伸港鄉伸中段1155號	477	
雲 財 福	伸港鄉伸中段1155號	477	
雲 家 助	伸港鄉伸中段1110號	34,184	
高 鸞	伸港鄉伸中段1154號	36,847	
周 月 煌	伸港鄉伸中段1125、1156號	15,462	

合 計 87,924

其中1155號關係人取得時間距本交易訂約日未逾五年，經評估成本與不動產交易價格差269仟元，擬於分派盈餘時，經股東會議決，就其金額提列特別盈餘公積。

民國92年度出售運輸設備予關係人，明細如下：

關係人名稱	售 價	帳面價值	出售(損)益	其他應收款
陳 昇 平	95	22	73	0
合 計	95	22	73	0

4. 背書保證

背書保證內容請參閱十一、附註揭露事項（一）重大交易事項相關資訊。

六、質押之資產

資產帳面淨值提供抵押之明細如下：

名 稱	93. 12. 31	92. 12. 31
土 地	240,741	154,229
建 築 物	19,067	19,612
機器設備	23,067	24,521
應收票據	56,774	35,500
定期存款－質押	382	382
出租資產	49,502	50,017
合 計	389,533	284,261

七、重大承諾事項及或有事項

截至民國93年及92年12月31日止，已開立信用狀未使用餘額分別約為41,000仟元及23,000仟元。

背書保證內容請參閱十一、附註揭露事項（一）重大交易事項相關資訊。

八、重大之災害損失：無

九、重大之期後事項：

本公司於民國94年1月19日新增投資金順豐投資股份有限公司、璋興投資股份有限公司及國豐投資股份有限公司共計230,000仟元。

本公司預計處分CHANG YEE STEEL CO., LTD. 轉投資萬益五金制品(昆山)有限公司26.46%股權及廣鑫精密塑膠制品(昆山)有限公司、財榮金屬制品(太倉)有限公司之股權。

十、其他

為配合民國93年度財務報表表達方式，民國92年度之財務報表部分會計科目業經重分類。

十一、附註揭露事項：

(一) 重大交易事項相關資訊

1. 資金貸於他人：無
2. 為他人背書保證

本公司與金融機構約定，授予本公司之間接轉投資公司得於下列額度內向其所屬同一機構之當地分行或透過授信銀行指定之其他機構辦理信用貸款，並由本公司負保證責任。截至民國93年及92年12月31日止，由本公司之背書保證金額如下：

民國93年12月31日

單位：仟元

編號 (註1)	背書保證者 公司名稱	被背書保證對象		對單一企業 背書保證限 額(註3)	本期最高背 書保證餘額	期末背書 保證餘額	以財產擔 保之背書 保證金額	累計背書保證金 額佔最近期財務 報表淨值之比率	背書保證 最高限額 (註4)
		公司名稱	關係 (註2)						
	璋鈺鋼鐵 (股)	DUBGAIN CO., LTD.	3	305,000	100,000	100,000	0	11.05%	549,000

民國92年12月31日

單位：仟元

編號 (註1)	背書保證者 公司名稱	被背書保證對象		對單一企業 背書保證限 額(註3)	本期最高背 書保證餘額	期末背書 保證餘額	以財產擔 保之背書 保證金額	累計背書保證金 額佔最近期財務 報表淨值之比率	背書保證 最高限額 (註4)
		公司名稱	關係 (註2)						
	璋鈺鋼鐵 (股)	DUBGAIN CO., LTD.	3	249,750	100,000	100,000	0	14.09%	449,550
	璋鈺鋼鐵 (股)	DUBGAIN CO., LTD.	3	249,750					
	璋鈺鋼鐵 (股)	LARGE CROWN (H. K.) LIMITED	1	249,750	100,000	0			

註1: 編號欄之填寫方法如下：

本公司填 。

註2: 背書保證者與被背書保證對象之關係：

有業務關係之公司填1。

母公司及子公司持有普通股股權合併計算超過百分之五十之被投資公司填3。

註3:對單一企業背書保證限額：實收資本額之百分之五十。

註4:依背書保證辦法規定，以實收資本額百分之九十為最高限額。

民國93年12月31日：610,000千元×90% =549,000千元

民國92年12月31日：499,500千元×90% =449,550千元

3. 期末持有有價證券情形

民國93年12月31日

單位：仟股/新台幣仟元

有價證券 種類	有價證券名稱	與有價證券發行 人之關係	帳列科目	期 末				備註
				股數	帳面金額	持股比例	市價	
股票	CHANG YEE STEEL CO., LTD.	本公司之子公司	長期投資	6,620	168,113	100.00%	168,113	
"	聯鋼開發(股)公 司		長期投資	252	2,520	2.10%	—	
"	CHUNG MAO TRADING (BVI) CORPORATION		長期投資	200	2,848	10.00%	—	
合計				7,072	173,481		168,113	

民國92年12月31日

單位：仟股/新台幣仟元

有價證券 種類	有價證券名稱	與有價證券發行 人之關係	帳列科目	期 末				備註
				股數	帳面金額	持股比例	市價	
股票	CHANG YEE STEEL CO., LTD.	本公司之子公司	長期投資	50	218,636	100.00%	218,636	
"	聯鋼開發(股)公 司		長期投資	252	2,520	2.10%	—	
"	CHUNG MAO TRADING (BVI) CORPORATION		長期投資	200	2,848	10.00%	—	
合計				502	224,004		218,636	

4. 累積買進或賣出同一有價證券之金額達新台幣一億元或實收資本額百分之二十以上：無

5. 取得不動產之金額達新台幣一億元或實收資本額百分之二十以上：無

6. 處分不動產之金額達新台幣一億元或實收資本額百分之二十以上：無

7. 與關係人進、銷貨之金額達新台幣一億元或實收資本額百分之二十以上：無

8. 應收關係人款項達新台幣一億元或實收資本額百分之二十以上：無

9. 從事衍生性商品交易者：無

(二) 轉投資事業相關資訊

1. 長期股權投資之相關資訊

民國93年12月31日

單位：仟股/仟元

投資公司 名稱	被投資公 司名稱	所在地 區	主要營業 項目	原始投資金額		期末持有			被投資公司 本期損益	本期認列之 投資損益	備 註
				本期期末	上期期末	股數	比率	帳面金額			
璋鈺鋼鐵 廠(股) 公司	CHANG YEE STEEL CO., LTD.	英屬維 京群島	控股	NT 219,537	NT 219,537	6,620	100.00%	NT 168,113	NT (39,024)	NT (39,024)	
CHANG YEE STEEL CO., LTD.	萬益五金 制品(昆 山)有限公 司	大陸昆 山	生產和銷 售辦公家 具	US 5,500	US 5,500	-	77.46%	US 3,274	US (1,104)	US (855)	
	廣鑫精密 塑膠制品 (昆山) 有限公司	大陸昆 山	生產工程 塑料、塑 膠精密射 出成型	US 300	US 300	-	30.00%	US 126	US (361)	US (108)	
	財榮金屬 制品(太 倉)有限公 司	大陸太 倉	生產精密 沖模、車 用模具、 高檔建築 五金件及 其他五金	US 820	US 820	-	20.00%	US 714	US (84)	US (17)	
	WONDERFUL YEAR CO., LTD.	薩摩亞	貿易	US 39	US 39	39	77.46%	US 0	US (886)	US (686)	
	DUBGAIN CO., LTD.	英屬維 京群島	貿易	US 39	US 39	39	78.57%	US 763	US 686	US 539	
	CHAIN WELL CO., LTD.	英屬維 京群島	貿易	US 0	US 39	0	0.00%	US 0	US 0	US 0	註1

註1：CHAIN WELL CO., LTD. 於民國93年註銷登記。

民國92年12月31日

單位：仟股/仟元

投資公司	被投資公	所在地	主要營業	原始投資金額	期末持有	被投資公司	本期認列之	備
------	------	-----	------	--------	------	-------	-------	---

名稱	司名稱	區	項目	本期期末	上期期末	股數	比率	帳面金額	本期損益	投資損益	註
璋鈺鋼鐵廠(股)公司	CHANG YEE STEEL CO., LTD.	英屬維京群島	貿易及控股	NT 219,537	NT 177,537	50	100.00%	NT 218,636	NT 12,440	NT 12,440	
CHANG YEE STEEL CO., LTD.	萬益五金制品(昆山)有限公司	大陸昆山	生產和銷售辦公室用具	US 5,500	US 4,520	-	77.46%	US 4,130	US 550	US 426	
	廣鑫精密塑膠制品(昆山)有限公司	大陸昆山	生產工程塑料、塑膠精密射出成型	US 300	US 300	-	30.00%	US 234	US (117)	US (35)	
	財榮金屬制品(太湖)有限公司	大陸太湖	生產精密沖模、車用模具、高檔建築五金件及其他五金	US 820	US 590	-	20.00%	US 731	US (288)	US (58)	
	WONDERFUL YEAR CO., LTD.	薩摩亞	貿易	US 39	US 0	39	77.46%	US 0	US (424)	US (328)	
	CHAIN WELL CO., LTD.	英屬維京群島	貿易	US 39	US 0	39	78.57%	US 43	US 5	US 4	
	DUBGAIN CO., LTD.	英屬維京群島	貿易	US 39	US 0	39	78.57%	US 266	US 305	US 227	

2. 對他人資金融通者：無

3. 為他人背書保證：無

4. 期末持有有價證券者

民國93年12月31日

單位：仟股/美元仟元

持有之公司	有價證券種類	有價證券名稱	與有價證券發行人之關係	帳列科目	期 末				備註
					股數	帳面金額	比率	市價	
CHANG YEE STEEL CO., LTD.	股權	萬益五金制品(昆山)有限公司	採權益法評價之被投資公司	長期投資	-	3,274	77.46%	3,274	
	股權	廣鑫精密塑膠制品(昆山)有限公司	採權益法評價之被投資公司	長期投資	-	126	30.00%	126	

	股權	財榮五金制品(太倉)有限公司	採權益法評價之被投資公司	長期投資	-	714	20.00%	714	
	股票	WONDERFUL YEAR CO., LTD.	採權益法評價之被投資公司	長期投資	39	0	77.46%	(976)	註1
	股票	DUBGAIN CO., LTD.	採權益法評價之被投資公司	長期投資	39	763	78.57%	763	

民國92年12月31日

單位：仟股/美元仟元

持有之公司	有價證券種類	有價證券名稱	與有價證券發行人之關係	帳列科目	期 末				備註
					股數	帳面金額	比率	市價	
CHANG YEE STEEL CO., LTD.	股權	萬益五金制品(昆山)有限公司	採權益法評價之被投資公司	長期投資	-	4,130	77.46%	4,130	
	股權	廣鑫精密塑膠制品(昆山)有限公司	採權益法評價之被投資公司	長期投資	-	234	30.00%	234	
	股權	財榮五金制品(太倉)有限公司	採權益法評價之被投資公司	長期投資	-	731	20.00%	731	
	股票	WONDERFUL YEAR CO., LTD.	採權益法評價之被投資公司	長期投資	39	0	77.46%	(289)	註1
	股票	CHAIN WELL CO., LTD.	採權益法評價之被投資公司	長期投資	39	43	78.57%	43	
	股票	DUBGAIN CO., LTD.	採權益法評價之被投資公司	長期投資	39	266	78.57%	266	

註1:截至93年及92年12月31日止，對WONDERFUL YEAR CO., LTD. 投資之帳面價值發生貸方餘額，分別累計為美元976仟元及289仟元，已改列為其他負債。

5. 累積買進或賣出同一有價證券之金額達新台幣一億元或實收資本額(母公司)百分之二十以上：無
6. 取得不動產之金額達新台幣一億元或實收資本額(母公司)百分之二十以上：無
7. 處分不動產之金額達新台幣一億元或實收資本額(母公司)百分之二十以上：無
8. 與關係人進、銷貨之金額達新台幣一億元或實收資本額(母公司)百分之二十：

民國93年度

單位：美元仟元

進(銷)貨公司	交易對象	關係	交易情形	交易條件與一般交易不同之情形及原因	應收(付)票據、帳款	備註

			進(銷) 貨	金額	佔總進 (銷)貨之 比率	授信期 間	單價	授信期 間	餘額	佔總應收(付) 票據及帳款之 比率
DUBGAIN CO., LTD.	萬益五金 制品(昆 山)有限 公司	採權益 法評價 之子公 司	銷貨	4,025	100.00%	交貨次 日 T/T120 天	-	-	帳款1,966	100.00%
WONDERFUL YEAR CO., LTD.	TOP MOST CREATER L. L. C.	實質關 係人	進貨	7,693	36.35%	交貨次 日T/T60 天	-	-	帳款 7	0.16%
萬益五金制 品(昆山)有 限公司	TOP MOST CREATER L. L. C.	實質關 係人	銷貨	7,745	35.60%	交貨次 日T/T90 天	-	-	帳款 5	0.12%
WONDERFUL YEAR CO., LTD.	CLASSICAL VOGUE L. L. C.	實質關 係人	進貨	11,532	54.49%	交貨次 日T/T60 天	-	-	帳款2,285	54.92%
萬益五金制 品(昆山)有 限公司	CLASSICAL VOGUE L. L. C.	實質關 係人	銷貨	11,529	53.00%	交貨次 日T/T90 天	-	-	帳款2,283	53.35%

民國92年度

單位：美元仟元

進(銷)貨公 司	交易對象	關係	交易情形				交易條件與一般 交易不同之情形 及原因		應收(付)票據、帳款		備註
			進(銷) 貨	金額	佔總進 (銷)貨之 比率	授信期 間	單價	授信期 間	餘額	佔總應收(付) 票據及帳款之 比率	
CHANG YEE STEEL CO., LTD.	萬益五金 制品(昆 山)有限 公司	採權益 法評價 之子公 司	進貨	4,489	35.35%	交貨次 日T/T90 天	-	-	帳款 0	0.00%	
CHANG YEE STEEL CO., LTD.	CHAIN WELL CO., LTD.	採權益 法評價 之子公 司	進貨	5,799	45.67%	交貨次 日T/T90 天	-	-	帳款 45	32.47%	
CHAIN WELL CO., LTD.	萬益五金 制品(昆 山)有限	同為採 權益法 評價之	進貨	8,457	83.61%	交貨次 日T/T90 天	-	-	帳款 0	0.00%	

	公司	子公司									
DUBGAIN CO., LTD.	萬益五金 制品(昆 山)有限 公司	同為採 權益法 評價之 子公司	銷貨	3,162	81.72%	交貨次 日T/T90 天	-	-	帳款1,133	98.18%	
			其他收 入	3	100.00%	交貨次 日T/T90 天					
萬益五金制 品(昆山)有 限公司	TOP MOST CREATER L. L. C.	實質關 係人	銷貨	10,132	43.37%	交貨次 日T/T90 天	-	-	帳款1,963	95.25%	
WONDERFUL YEAR CO., LTD.	TOP MOST CREATER L. L. C.	實質關 係人	進貨	6,426	64.55%	交貨次 日T/T90 天	-	-	帳款1,313	85.15%	

9. 應收關係人款項達新台幣一億元或實收資本額百分之二十以上：無

10. 從事衍生性金融商品交易

(1) 衍生性金融商品交易

轉投資公司民國93年度從事衍生性金融商品交易之目的，主要係為規避以外幣計價之淨資產或淨負債因匯率波動所產生之風險，屬非以交易為目的之避險活動，茲將有關訊揭露如下：

A. 遠期外匯買賣合約

民國93年12月31日

截至民國93年12月31日止，轉投資公司尚未到期之遠期外匯買賣合約金額如下：

1. 萬益五金制品(昆山)有限公司(CHANG YEE STEEL CO., LTD. 之子公司)

單位：美元仟元

金融商品	幣別	到期日	合約金額	公平價值	信用風險
賣出遠期外匯合約	美金兌人民幣	2005.05	1,200	2	2

截至民國93年12月31日止，因出售遠期外匯合約所產生之出售遠期外匯款折價為美元2仟元；應付款項為美元6仟元(帳列其他應付款項下)。民國93年度認列之兌換損失為美元14仟元。

民國92年12月31日：無

B. 交易風險

(A) 信用風險

信用風險係以資產負債表日公平價值為正數之合約，經考慮淨額交割約定之互抵效果後仍為正數之合計數，代表若交易對象違約，則轉投資公司將產生損失。惟與轉投資公司之對象，皆為信用良好之金融機構，預期不致產生重大信用風險。

(B)市場價格風險

從事衍生性金融商品交易即在規避外幣淨資產或淨負債因匯率波動所產生之風險，因此匯率變動產生之損益大致會與被避險項目之損益相抵銷，故市場價格風險並不重大。

(C)流動性風險、現金量風險及未來現金需求之金額、期間及不確定性

從事遠期外匯交易即在規避淨資產或淨負債之匯率變動風險，因到期時有相對之現金流入或流出，故轉投資公司營運資金足以支應；因遠期外匯之匯率已確定，不致有重大之現金流量風險。

(2)截至民國93年12月31日止，各轉投資公司投資之金融商品公平價值如下：

1. 萬益五金制品(昆山)有限公司(CHANG YEE STEEL CO., LTD. 之子公司)

單位：美

元仟元

	93. 12. 31		92. 12. 31	
	帳面價值	公平價值	帳面價值	公平價值
非衍生性金融商品				
資產				
現金及約當現金	2,088	2,088	2,053	2,053
應收票據及款項	4,285	4,285	2,061	2,061
其他金融資產	928	928	3,657	3,657
負債				
短期借款	1,333	1,333	3,240	3,240
應付票據及款項	10,317	10,317	6,251	6,251
衍生性金融商品				
賣出遠期外匯合約	4	4	0	0

轉投資公司估計金融商品公平價值所使用之方法及假設如下：

- A. 短期金融商品以其在資產負債表上之帳面價值估計其公平價值，因為此類商品到期日甚近，其帳面價值應屬估計公平價值之合理基礎。此方法應用於現金及約當現金、應收款項、短期借款與應付款項。
- B. 衍生性金融商品之公平價值，係假設轉投資公司若依約定在報表日終止合約，預計所能取得或必須支付之金額。一般均包括當期末結清合約之未實現損益。轉投資公司之大部份衍生性金融商品均有金融機構之報價以供參考。

(三)大陸投資相關資訊

1. 投資大陸之公司名稱、主要營業項目、本公司投資方式、金額、轉投資比例與綜合持股比例：

民國93年度

單位：仟元

大陸被投資公司名稱	主要營業項目	實收資本額	投資方式	本期期初自台灣匯出累積投資金額	本期匯出或收回投資金額		本期期末自台灣匯出累積投資金額	本公司直接或間接投資之持股比例	本期認列投資損益(註2)	期末投資帳面價值	截至本期止已匯回投資收益
					匯出	收回					
萬益五金製品(昆山)有限公司	辦公用椅	NT226,611	註1	NT175,544	—	—	NT175,544	77.46%	NT(28,580)	NT104,496	
		US 7,100		US 5,500	—	—	US 5,500				
廣鑫精密膠製品(昆山)有限公司	塑膠射出	NT 31,917	註1	NT 9,575	—	—	NT 9,575	30.00%	NT (3,610)	NT 4,008	
		US 1,000		US 300	—	—	US 300				
財榮金屬製品(太倉)有限公司	模具、五金	NT130,860	註1	NT 26,172	—	—	NT 26,172	20.00%	NT (568)	NT 22,787	
		US 4,100		US 820	—	—	US 820				

本期期末累計自台灣匯出赴大陸地區投資金額	經濟部投審會核准投資金額	依經濟部投審會規定赴大陸地區投資限額
NT 211,291	NT 211,291	NT 361,893
US 6,620	US 6,620	

民國92年度

單位：仟元

大陸被投資公司名稱	主要營業項目	實收資本額	投資方式	本期期初自台灣匯出累積投資金額	本期匯出或收回投資金額		本期期末自台灣匯出累積投資金額	本公司直接或間接投資之持股比例	本期認列投資損益(註2)	期末投資帳面價值	截至本期止已匯回投資收益
					匯出	收回					
萬益五金	辦公用	NT241,244	註1	NT153,581	NT33,298	—	NT186,879	77.46%	NT 14,652	NT140,310	

金製品 (昆山) 有限公司	椅	US 7,100		US 4,520	US 980		US 5,500			
廣鑫精密膠製品(昆山)有限公司	塑膠射出	NT 33,978	註1	NT 10,193	NT 0	-	NT 10,193	30.00%	NT(1,211)	NT 7,950
		US 1,000		US 300	US 0		US 300			
財榮金屬製品(太倉)有限公司	模具、五金	NT137,407	註1	NT 20,047	NT 7,815	-	NT 27,862	20.00%	NT(1,983)	NT 24,832
		US 4,044		US 590	US 230		US 820			

本期期末累計自台灣匯出赴大陸地區投資金額	經濟部投審會核准投金額	依經濟部投審會規定赴大陸地區投資限額
NT 224,934	NT 224,934	NT 283,840
US 6,620	US 6,620	

註1：投資方式

透過第三地區投資設立公司再投資大陸公司。

註2：本期認列投資損益

經台灣母公司簽證會計師查核簽證之財務報表。

註3：上表相關數字涉及外幣者，分別以各財務報告日之匯率換算為新台幣。

2. 與大陸被投資公司直接或間接經由第三地區事業所發生之重大交易事項，暨其價格、付款條件、未實現損益及其他有助於瞭解大陸投資對財務報表影響之有關資訊：

- (1) 進貨金額及百分比與相關應付款項之期末餘額及百分比：無
- (2) 銷貨金額及百分比與相關應收款項之期末餘額及百分比：無
- (3) 財產交易金額及其所產生之損益數額：無
- (4) 票據背書、保證、或提供擔保品之期末餘額及其目的：無
- (5) 資金融通之最高餘額、期末餘額、利率區間及當期利息總額：無
- (6) 其他對當期損益或財務狀況有重大影響之交易事項：無

十二、部門別財務資訊事項：無

(一) 產業別財務資訊：無

(二) 地區別資訊

本公司僅在國內營運，未在國外設立營運機構，致並無地區別部門之劃分。

(三) 外銷銷貨資訊

本公司有關民國93年及92年度有關外銷銷貨收入資訊均未達營業收入10%，故未揭露。

(四) 重要客戶資訊

本公司有關民國93年及92年度有關重要客戶資訊未達營業收入10%，故未揭露。

璋鈺鋼鐵廠股份有限公司及子公司

會計師查核報告書

璋鈺鋼鐵廠股份有限公司及子公司 公鑑：

璋鈺鋼鐵廠股份有限公司及子公司民國九十三年及九十二年十二月三十一日之合併資產負債表，暨民國九十三年及九十二年一月一日至十二月三十一日之合併損益表、合併股東權益變動表及合併現金流量表，業經本會計師查核竣事，上開合併財務報表之編製係管理階層之責任，本會計師之責任則為根據查核結果對上開合併財務報表表示意見。

本會計師係依照『會計師查核簽證財務報表規則』暨『一般公認審計準則』規劃並執行查核工作，以合理確信財務報表有無重大不實表達。此項查核工作包括以抽查方式獲取財務報表所列金額及所揭露事項之查核證據、評估管理階層編製財務報表所採用之會計原則及所作之重大會計估計，暨評估財務報表整體之表達。本會計師相信此項查核工作可對所表示之意見提供合理之依據。

如後附合併財務報表附註二所述，CHANG YEE STEEL CO.,LTD.轉投資之子公司 CHAIN WELL CD.,LTD.於民國九十三年度註銷設立登記，因編製報表主體變動，故重編民國九十二年度之合併財務報表。

依本會計師之意見，第一段所述合併財務報表係依照『一般公認會計原則』及『證券發行人財務報告編製準則』編製，足以允當表達璋鈺鋼鐵廠股份有限公司及子公司民國九十三年及九十二年十二月三十一日之合併財務狀況，暨民國九十三年及九十二年一月一日至十二月三十一日之合併經營成果與合併現金流量。

鼎信聯合會計師事務所

會計師：林明壽

會計師：楊貞瑜

地 址：彰化市中興路 130 號 3 樓

電 話：(04)7262722

核准文號：(81)台財證(六)第 30993 號

核准文號：(86)台財證(六)第 13069 號

中華民國九十四年三月十六日

		93.12.31		92.12.31				93.12.31		92.12.31	
代碼	資產類	金額	%	金額	%	代碼	負債類	金額	%	金額	%
	流動資產						流動負債				
1100	現金及約當現金(註二、四)	130,155	6.71	133,677	8.19	2100	短期借款(註四)	296,005	15.26	375,856	23.03
1120	應收票據淨額(註二、四、六)	262,246	13.52	223,847	13.72	2120	應付票據	185,845	9.58	220,902	13.54
1140	應收帳款淨額(註二、四)	391,964	20.21	317,311	19.44	2140	應付帳款(註四)	244,516	12.60	131,631	8.07
1164	應收退稅款	1,414	0.07	86,333	5.29	2160	應付所得稅	59,265	3.06	13,667	0.84
1190	其他金融資產—流動(註四、六)	54,012	2.78	47,877	2.93	2170-2210	其他應付款(註二、四)	56,895	2.93	60,685	3.72
120x	存貨淨額(註二、四)	402,041	20.73	202,103	12.38	2272	一年內到期長期借款(註四)	5,680	0.29	5,680	0.35
1250-1280	預付款項及其他流動資產(註二、四)	3,843	0.20	4,317	0.26	2260-2280	預收款項及其他流動負債	3,648	0.19	3,200	0.20
	流動資產合計	1,245,675	64.22	1,015,465	62.22		流動負債合計	851,854	43.91	811,621	49.73
1421	長期股權投資(註二、四)					2420	長期借款(註四)	104,260	5.37	9,940	0.61
142101	採權益法之長期投資	26,795	1.38	34,250	2.10		其他負債				
142102	採成本法之長期投資	5,368	0.28	5,368	0.33	2880	其他負債(註二、四)	51,689	2.66	60,586	3.71
	長期投資合計	32,163	1.66	39,618	2.43		其他負債合計	51,689	2.66	60,586	3.71
1440	其他金融資產—非流動(註四)	701	0.04	706	0.04		負債總額	1,007,803	51.95	882,147	54.05
	固定資產(註二、四、六)						股東權益				
	成本					31xx	股本(註四)	610,000	31.45	499,500	30.61
1501	土地	242,177	12.48	154,229	9.45	3210	資本公積(註四)	24,500	1.26	0	0.00
1521	建築物	222,534	11.47	215,369	13.20	33xx	保留盈餘(註四)				
1531	機器設備	223,702	11.53	209,387	12.83	3310	法定盈餘公積	40,749	2.10	31,754	1.95
1551	運輸設備	19,015	0.98	18,490	1.13	3351	未分配盈餘	236,590	12.20	171,434	10.50
1561	生財器具	13,006	0.67	12,162	0.75		股東權益其他項目				
1681	雜項設備	9,473	0.49	7,207	0.44	3420	累積換算調整數	(3,937)	(0.20)	7,563	0.46
	成本合計	729,907	37.63	616,844	37.80	3430	未認列為退休金成本之淨損失	(3,169)	(0.16)	(650)	(0.04)
15x9	減：累計折舊	(176,128)	(9.08)	(147,617)	(9.05)	3610	少數股權	27,312	1.41	40,258	2.47
1671	未完工程	1,077	0.06	3,889	0.24		股東權益總額	932,045	48.05	749,859	45.95
1672	預付設備款	3,434	0.18	7,793	0.48		負債及股東權益總額	1,939,848	100.00	1,632,006	100.00
	固定資產淨額	558,290	28.78	480,909	29.47						
	其他資產										
1880	其他資產(註二、四)	103,019	5.31	95,308	5.84						
	其他資產合計	103,019	5.31	95,308	5.84						
	資產總額	1,939,848	100.00	1,632,006	100.00						

[請參閱後附財務報表附註]

負責人：

經理人：

主辦會計：

璋鈺鋼鐵廠股份有限公司及子公司

合併損益表

民國93年及92年1月1日至12月31日

單位：除每股盈餘外
，為新台幣仟元

代碼	項 目	93 年度		92 年度	
		金 額	%	金 額	%
	營業收入				
4110	銷貨收入	3,487,945	100.59	2,974,490	100.39
4170	減：銷貨退回	(13,057)	(0.38)	(8,506)	(0.29)
4190	減：銷貨折讓	(9,845)	(0.28)	(3,655)	(0.12)
4660	加工收入	2,561	0.07	492	0.02
	營業收入淨額	3,467,604	100.00	2,962,821	100.00
5110	營業成本	(3,016,399)	(86.99)	(2,619,765)	(88.42)
5910	營業毛利	451,205	13.01	343,056	11.58
	營業費用				
6100	推銷費用	(68,057)	(1.96)	(72,212)	(2.44)
6200	管理費用	(139,911)	(4.03)	(123,617)	(4.17)
	營業費用合計	(207,968)	(6.00)	(195,829)	(6.61)
6900	營業利益	243,237	7.01	147,227	4.97
	營業外收入及利益				
7110	利息收入	613	0.02	318	0.01
7122	股利收入	2,722	0.08	3,202	0.11
7210	租金收入	1,217	0.04	710	0.02
7250	存貨跌價回升利益	2,449	0.07	100	0.00
7480	其他收入—其他	8,854	0.26	4,554	0.15
	營業外收入及利益合計	15,855	0.46	8,884	0.30
	營業外費用及損失				
7510	利息費用	(8,978)	(0.26)	(12,487)	(0.42)
7521	採權益法認列之投資損失	(4,184)	(0.12)	(3,060)	(0.10)
7530	處分固定資產損失	(337)	(0.01)	(2,478)	(0.08)
7560	兌換損失	(1,273)	(0.04)	(510)	(0.02)
7880	其他損失	(2,201)	(0.06)	(2,681)	(0.09)
	營業外費用及損失合計	(16,973)	(0.49)	(21,216)	(0.72)

〔接次頁〕

[承前頁]

7900	綜合損益	242,119	6.98	134,895	4.55
8110	所得稅費用(註二、四)	(63,472)	(1.83)	(41,992)	(1.42)
9400	少數股權(利益)損失	11,002	0.32	(2,944)	(0.10)
9600	本期淨利	<u>189,649</u>	<u>5.47</u>	<u>89,959</u>	<u>3.04</u>
		<u>稅前</u>	<u>稅後</u>	<u>稅前</u>	<u>稅後</u>
9950	每股盈餘(元)(註四)				
	基本每股盈餘	<u>\$ 4.22</u>	<u>\$ 3.31</u>	<u>\$ 2.92</u>	<u>\$ 1.95</u>
	基本每股盈餘—追溯調整			<u>\$ 2.57</u>	<u>\$ 1.72</u>

[請參閱後附財務報表附註]

負責人：

經理人：

主辦會計：

璋鈺鋼鐵廠股份有限公司及子公司

合併股東權益變動表

民國93年及92年1月1日至12月31日

單位：新台幣仟元

項 目	股 本	資本公積	保 留 盈 餘		股東權益其他項目		少數股權	合 計
			法定盈餘公積	未分配盈餘	累積換算調整數	未認列為退休金成本之淨損失		
民國92年1月1日餘額	450,000	0	21,083	168,515	12,397	(868)	27,951	679,078
提列法定盈餘公積			10,671	(10,671)				0
員工紅利				(2,881)				(2,881)
現金股利				(67,500)				(67,500)
現金增資	49,500						4,145	53,645
累積換算調整數之變動					(4,834)		(770)	(5,604)
未認列為退休金成本之淨損失						218		218
長期投資股權比例變動調整數				(5,988)			5,988	0
少數股權利益							2,944	2,944
民國92年度稅後淨利				89,959				89,959
民國92年12月31日餘額	499,500	0	31,754	171,434	7,563	(650)	40,258	749,859
提列法定盈餘公積			8,995	(8,995)				0
員工紅利				(2,429)				(2,429)
董監事酬勞				(1,619)				(1,619)
現金股利				(49,950)				(49,950)
現金增資	49,000	24,500						73,500
未分配盈餘轉增資	61,500			(61,500)				61,500
未認列為退休金成本之淨損失						(2,519)		(2,519)
累積換算調整數之變動					(11,500)		(1,944)	(13,444)
少數股權損失							(11,002)	(11,002)
民國93年度稅後淨利				189,649				189,649
民國93年12月31日餘額	610,000	24,500	40,749	236,590	(3,937)	(3,169)	27,312	932,045

[請參閱後附財務報表附註]

負責人：

經理人：

主辦會計：

璋鈺鋼鐵廠股份有限公司及子公司

合併現金流量表

民國93年及92年1月1日至12月31日

單位：新台幣仟元

	93 年度	92 年度
來自營業活動之現金流量		
本期淨利	189,649	89,959
調整項目		
折 舊	32,068	26,430
各項攤提	955	861
呆帳損失(回升利益)	(757)	4,000
未提撥退休金費用	6,803	5,495
少數股權利益(損失)	(11,002)	2,944
存貨跌價損失(回升利益)	(2,449)	(100)
出售固定資產損失(利益)	337	2,478
權益法認列之投資損失	4,184	3,060
其他損失	59	1,869
其他收入	(17)	(2,305)
未實現兌換損失(利益)	225	(70)
應收票據及帳款(增加)減少	(117,940)	(101,126)
存貨(增加)減少	(202,092)	(17,732)
預付款項及其他流動資產(增加)減少	87,113	(31,602)
催收款(增加)減少	15	0
遞延所得稅資產(增加)減少	(11,078)	887
應付票據及帳款增加(減少)	91,146	39,833
應付所得稅增加(減少)	45,598	(37,465)
其他應付款增加(減少)	2,502	5,196
預收款項及其他流動負債增加(減少)	660	1,930
營業活動之現金流入(出)	115,979	(5,458)
投資活動之現金流量		
備償專戶存款(增加)減少	(13,771)	2,965
長期投資(增加)減少	0	(7,916)
增購固定資產	(125,406)	(124,981)
出售固定資產價款	39	3,392
其他資產(增加)減少	(124)	(827)
投資活動之現金流入(出)	(139,262)	(127,367)

[接次頁]

[承前頁]

融資活動之現金流量

短期借款增加(減少)	(75,268)	160,032
長期借款增加(減少)	94,320	(5,680)
股東往來增加(減少)	(16,776)	(1,006)
代收款項增加(減少)	64	111
存入保證金增加(減少)	232	(634)
現金增資	76,843	52,941
現金股利	(49,950)	(67,500)
發放員工紅利及董監事酬勞	(4,048)	(2,881)
融資活動之現金流入(出)	<u>25,417</u>	<u>135,383</u>
匯率影響數	(5,656)	(2,272)
本期現金及約當現金增加(減少)數	(3,522)	286
期初現金及約當現金餘額	<u>133,677</u>	<u>133,391</u>
期末現金及約當現金餘額	<u><u>130,155</u></u>	<u><u>133,677</u></u>

現金流量表補充揭露

本期支付利息費用(不含利息資本化)	<u>8,995</u>	<u>12,495</u>
本期支付所得稅	<u>28,951</u>	<u>78,570</u>

不影響現金流量之投資及融資活動

一年內到期之長期借款	<u>5,680</u>	<u>5,680</u>
未分配盈餘轉增資	<u>61,500</u>	<u>0</u>

僅部份影響現金流量之投資及融資活動

增購固定資產	120,507	128,171
加：上期應付款項	6,995	3,805
減：本期應付款項	<u>(2,096)</u>	<u>(6,995)</u>
現金支付	<u><u>125,406</u></u>	<u><u>124,981</u></u>

[請參閱後附財務報附註]

負責人：

經理人：

主辦會計：

璋鈺鋼鐵廠股份有限公司

董事長：雲萬益